夕刊
京城日報
京城府太平通一丁目三十一番地　發行所　京城日報社

パリ陥落後に備へ
英大部隊本國へ歸還
背に腹は代られず佛側の反對を押切る

【ローマ特電】【廿日發】ドイツ軍の快速機械化部隊がパリに突入する日も間近に迫つてをり、ドイツはこの佛國攻略の一段落を告げると共に鋒先を轉じて大學英本土攻撃に移るとは英政府筋も十分承知してゐるところではあるが、廿日ベルン（スイス）よりの確實なる筋より得た情報によれば、英軍當局はパリ陥落の後に來るドイツ軍の英本土攻撃に對し萬全の備へをなすため目下佛前線に派遣してゐる多數の師團を本國に向け撤退するとに決定、既にその實行を開始したと言はれ、英派遣軍本國引揚を決定するについては勿論佛國側の強硬な反對があつたのであるが、背に腹は代へられず今にも火のつきさうになつた本國の防衛を強化することは絶對の要求であるとなし強引にこれが決定を見たのだといはれる

北佛要衝ランを占領
獨軍オワーズ河に達す

【ベルリン二十日同盟】獨軍最高司令部發表＝獨軍は二十日ランに殺到しこれを占領し、更に西方に進撃してオワーズ運河に達した、因にランはランス西北四十キロ、パリ東北百二十キロの地點にある北佛の重要な鐵道連絡點である

百四十三機を撃破
獨軍英佛海峡に向つて強行軍

【ベルリン特電】【廿日發】驚くべき快速を以て進撃するに、ドイツ軍は廿日朝ベルギー要の衛モンス及びリールを通過した

英機再びブレーメンを空襲

【ブレーメン二十日同盟】イギリス空軍は十八日の空襲に引續き十九日午前一時頃再びブレーメン市上空に飛來し爆彈を投下した、但し爆彈の被害は極めて僅少、數名が負傷を受けた外に死傷者二名を出したに過ぎなかつた

【ベルリン二十日同盟】獨軍最高司令部發表＝
一、ベルギー戰線において獨軍は敵の後衛部隊を撃退、ダンドル河を渡河し、シエルデ河（エスコー河）の上流地方に到達した
一、獨軍は英佛海峡諸港に向つて強行軍を行ひつゝあるが、獨軍はモーブージユ及びヴアランシエンヌ南部において南方に逃げ口を見出さんとして突進して來た佛軍を撃退、これを北方に潰走せしめた
一、リエージユ要塞及びナミユール要塞は尚抵抗を續けてゐるが、一部要塞は完全に獨軍の手中に歸した
一、十九日獨空軍は北部フランス及びベルギー戰線後方の鐵道施設並に軍隊の集結地域に對し大規模の攻撃を行つた、十九日イギリス空軍は又候ドイツ方面に來襲、非戰鬪員多數を殺傷、特に一機は傷病者收容所に命中多數の死傷者を出した
一、この日の戰鬪における敵の損害は百四十三機に上り、内九十五機は空中戰において、十九機は高射砲によつて、殘り二十九機は地方においてそれぞれ撃破した、一方獨軍潜艇は敵の輸送船一隻、驅逐艦一隻、掃海艇一隻に大損害を與へた

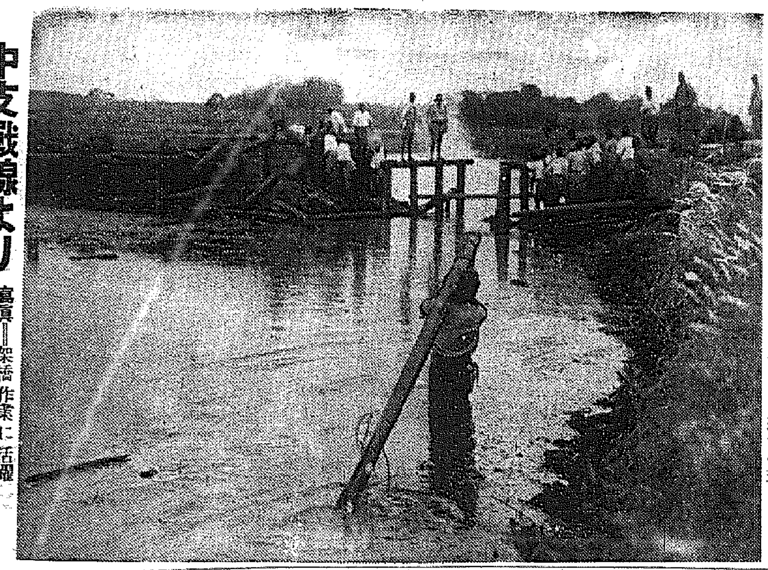

中支戰線より

寫眞＝架橋作業に活躍中の〇〇部隊＝航空便

白蘭占領地區の軍政長官を任命

【ベルリン廿日同盟】ドイツ政府はベルギー、オランダ兩國占領地域の軍政を施行することになり、陸軍總司令官ブラウヒツチ將軍は、廿日フアルケンハウゼン將軍を右兩國の軍政長官に任命した

伊首相・參謀總長と協議

【ローマ廿日同盟】ムツソリーニ首相は廿日夜伊軍參謀總長バドリオ元帥を招致して會談した、バドリオ元帥は過般來伊領國境方面の防備施設を視察中と傳へられてゐるもので、伊の參戰が取沙汰されてゐる折から右會談は注目される

倫敦大陸間電話連絡絶ゆ

【ロンドン特電】【廿日發】イタリー、ハンガリー、スイス、佛國等大陸諸國とロンドンとの電話連絡は廿日午後八時に至り突如切斷された、ロンドン電話局では南部方面の原因が不明である、これがため大陸新聞特派員と絶えず電話連絡を續けてゐる新聞關係者は大陸方面の戰況報道に困難を感じてゐるが一説によれば獨空軍は目下大攻勢を準備中のため計畫的に電話線を寸斷し敵の情報を封鎖したのではないかとも見られてゐる

ソンム古戰場で大激戰

【ベルリン特電】【廿日發】ドイツ軍司令部發表＝獨軍前線

戰車數千台が激闘
サンカンタン北方で展開

【パリ二十日同盟】二十日午前パリに達した報道に依れば、サンカンタン地區に於ては英佛聯合軍、獨軍双方の戰車數千台の間に激闘が展開されてゐる

獨軍の精鋭ソンム河に集中

【ベルリン二十日同盟】獨軍司令部は二十日獨軍機械化部隊が、カンブレイ、ブロンヌ間に於て遂にソンム河に達した旨發表した【パリ二十日同盟】各地の戰況は甘日朝近の北佛戰況につき、獨軍は猛烈な戰鬪をオワーズ河畔のラフエールからランドルヒーに至る五十キロの線に集中し來つたが、獨軍は最近の前進方向をソンム河口に向けつゝあり、西北方カレー方面に向はずや南方のソンム河口に向け進撃せんとするもの〻如くである

各地で獨軍撃退（佛軍發表）

【パリ二十日同盟】フランス軍司令部二十日午前發表＝
一、フランス軍は十九日夜エーヌ河を渡河したドイツ軍部隊をルテル附近に於て撃退した
一、ドイツ軍はモンメデイ地區に優勢な兵力をもつて攻撃を加へ來つたが、フランス軍はこれを撃退した
一、フランス空軍は敵の後方連絡を遮斷するため、十九日夜各地に猛爆を加へた

白河要衝馬家庄を突破
唐河、白河合流點に敵屍累々
我精鋭襄北新戰場を猛進撃

【〇〇にて廿日同盟特派員發】漢水の新戰場襄北において我が殲滅戰の態勢に劃然された我が皮肉進撃の前に二十日朝襄北全面的潰走に陥つた敵は、支那軍中最強を誇る湯恩伯兵團を眞先に西北方へ退却を始めつゝあり、わが各部隊は追撃殲滅戰を展開しつゝ各部隊何れも白河の線に馬首を揃へ新戰場襄北の波狀地帶に鋭鋒を進めんとする態勢にある

ロッテルダムの市民十萬が犠牲

【パリ十九日同盟】駐佛オランダ公使館は、ドイツのオランダ進撃により同國の被害につき十九日左の如く發表した
今次戰爭に於てオランダ軍はその總兵力の四分の一約十萬を失ひ、女王親衞隊は全體の八割五分を失つた、一方ロッテルダム市の如きは非常な損害を受け、同市のみで約十萬の市民がドイツ軍のため殺戮され同市の三分の一以上は瓦礫に歸した

伊の斡旋要請
米官邊否定

【ワシントン廿日同盟】ルーズヴエルト大統領の對伊メツセーヂ…

英海軍の一部ベルギー撤退

【ベルリン特電】【廿日發】ジユネーヴ來電によれば、英海軍の一部は廿日ベルギー港灣より撤退を開始した

第一線將兵も混食勵行
銃後國民は一層節米に努めよ
南總督局長會議で注意

戰闘力聊かも衰へず
獨軍依然猛進撃
ランドルヒー附近で激戰中
佛軍發表

【パリ特電】【廿日發】……

駐伊英佛大使館引揚げ準備開始

【ローマ二十日同盟】……

國府答禮使節入京

【東京電話】中華民國國民政府答禮使節團……

第一次參戰記念日重視

【ローマ二十日同盟】來る二十四日はイタリーが第一次世界大戰に參加した記念日であるが……

海鷲長驅重慶爆撃

【〇〇基地二十日同盟】……

訪伊經濟使節ローマ到着

【ローマ二十日同盟】……

在外武官異動

【東京電話】二十一日發表

人

時の錄音

朝鮮火災

三國志（出廬の巻）〔214〕
吉川英治（作）　矢野橋村（畫）

秋雨の頃（二）

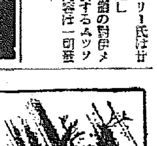

ミカドペン
すらすら書けて
如何なるインキにも
おかされない永持ちペン
日本ペン先株式會社製

オゾ
あらゆる
皮ふ傷害に役立つ
素晴しいきゝめ
家庭に備へて
一個のオゾが
無駄なく使はれる
切り傷　やけど　皮ふ病　化粧　その他
—主効—
怪我　やけど　皮ふ病　虫　腫れ　頭痛　鼻詰り　歯痛　ちかれ　ふかれ　化粧下　顔剃後
定價　二十錢　三十錢　五十錢　一圓
3A—116
オゾ本舗　都南莊

聖戰へ民一億の體當り

ヒトラー起つて僅か五年で、いま獨逸の軍備は完璧なる獨逸の姿勢に必死の抵抗を示してゐるが、戰備完遂は全世界の的となつてゐる。學ぶべき獨の軍備の動向と軍備下にある我が國の軍備とは對比し要求されるものがある。廿一日朝陸軍報道部山之内中佐は次の如く獨の軍勢を解說し我が國民の心構へを要望した【寫眞＝山之内參謀】

苦節の獨に範あり 曰く"實行"の一語

山之内參謀 銃後へ要望

いま獨逸軍は電擊的快速の全戰力をあげて英佛聯合軍を[illegible]……一九三四年八月に起ち上つたが……

確立

一日だつた、彼は翌三五年三月十五日には[illegible]……次いで三七年には[illegible]

態勢

……[illegible]

貯藏

されてゐると見れば……[illegible]

突進

しなければならない……[illegible]

田舍を"診察"

近く『健康增進隊』出動

〝新體制〟の建設はまづ國民の健康から……[illegible]……から向ふ一週間に亘り巡廻診療に出動することになつてゐる

監督不行屆きで 知事を譴責

江原道廳出火の責任

今春二月廿一日江原道廳が燒けた……[illegible]……

ダンスも禁止

パリ市民に禁足令

【パリ二十日同盟】パリ東北方百餘キロの要衝サンカンタン、ランが相ついで陷落したとのニュースはパリ市民に多大の衝擊を與へ、……[illegible]

師範校長に學事視察を擔當

……[illegible]……

新秩序に即應 同民會再出發

朝鮮神宮で奉告祭

……[illegible]……

ナスを狙ふ七十五萬圓 "報國"と"貯蓄"賣出し

來月の十五日から七月十日まで全鮮郵便局所では、第二回報國債券……[illegible]

京畿	[illegible]	[illegible]	[illegible]
忠北	[illegible]	[illegible]	[illegible]
忠南	[illegible]	[illegible]	[illegible]
全北	[illegible]	[illegible]	[illegible]
全南	[illegible]	[illegible]	[illegible]
慶北	[illegible]	[illegible]	[illegible]
慶南	[illegible]	[illegible]	[illegible]
黃海	[illegible]	[illegible]	[illegible]
平南	[illegible]	[illegible]	[illegible]
平北	[illegible]	[illegible]	[illegible]
江原	[illegible]	[illegible]	[illegible]
咸南	[illegible]	[illegible]	[illegible]
咸北	[illegible]	[illegible]	[illegible]
計	[illegible]	[illegible]	[illegible]

ボロいぞ音樂會

無智な物持を釣る

……[illegible]……

けふ廿五度二分

……[illegible]……

豪華絢爛の大レビウ

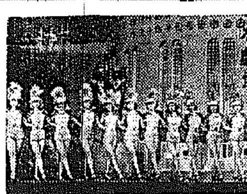

東寶 日劇ダンシング・チーム 紀元二千六百年奉祝大公演

光輝ある紀元二千六百年奉祝事業の一として我社は東京寶塚が誇る『日劇ダンシング・チーム』を半島に招聘、來る六月一日より京城府民館において半島最初の本格的レビウと豪華バレーを公演することとしました。申すまでもなく本劇團は日本最高のステージ・ショウにて滿都の人氣をあつめてゐるがかゝる本格的レビウの多人數が海を越えての遠隔地公演は今回が最初であつて、それだけに……[illegible]……の舞臺面をそつくりその儘京城に移しての絢爛華麗さは、半島空前の豪華繪卷を繰り展げることでありませう。切にご期待を希ひます。

期日　六月一日―五日迄（晝夜二回公演）

會場　京城府民館

主催　京城日報社

會員券　特等 四、〇〇　一等 三、〇〇　普通席 二、〇〇

薰風の半島に贈る

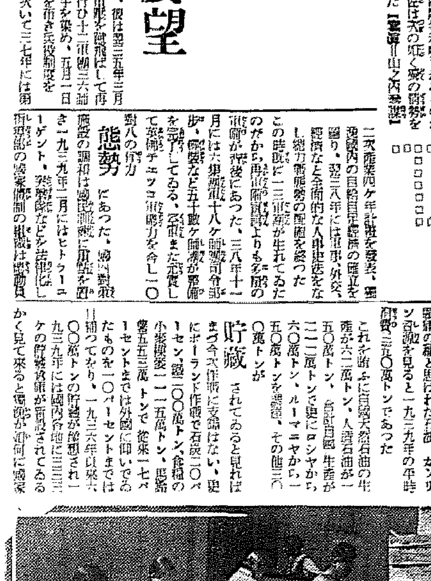

傑作七十點

けふ鮮展搬入開始

……[illegible]……

別に違反ならず

"米持參なら"の旅館

……[illegible]……

カーバイトの闇取

……[illegible]……

大相撲夏場所 十四日目取組

……[illegible]……

廿一日朝の天氣概況

……[illegible]……

青年團指導事務協議會

……[illegible]……

一番乘りは『秋郊』 遞信の吉田氏

……[illegible]……

女を賣る

……[illegible]……

コカ肛門　京城府龍山三角地　電話龍二七八五

喫茶は良子の家へ

調和の美　三ツ矢サイダー　眞味なりの

クスリはホシ　酵母剤の上を行く　ミクローゼ　日本固有のピルツ綜合劑　特に 常習便秘 食慾不振 結核諸症

トッド揚つた凱歌・花實娘完結篇！　キングレコード　南京の花賣娘　上海・廣東・南京の三部作完成！　岡晴夫唄

參茸トニク

大阪天王寺のシクダシタ　岩崎大海堂　セメンヨ子

美味桃屋の桃の詰

生徒募集　京城實踐簿記學院

さざめ街道　廣澤虎造　名浪曲　テイチクレコード　清水港　吉良の仁吉　鬼吉の度胸　富士川の血煙　森の石松

種兎　巨大メリケン破格分讓　伊藤種兎場

三越　第二回 思想戰展覽會　廿二日より卅一日まで　第一會場四階ホール　第二會場五階ギャラリー　主催・朝鮮防共協會　後援・朝鮮總督府　內閣情報部

開催趣旨　我々は一人殘らず思想戰の戰士です。私達の心の間隙にひびを入れようとする思想戰の謀略は斷乎として打ち破らねばなりません。ゆるぎない一億の心の構へこそ思想戰の戰士としての覺悟でございます

內容　一、我等の思想史　一、今事變の思想戰　一、半島に延びる思想戰の魔手　一、今次歐洲戰亂は我々に何を語るか　一、張鼓峰事件・ノモンハン事件と思想戰

京城三越

22日ヨリ　春の婚約リレー　旋風

監督 蛭川伊勢夫　キャロル・ロムバード　フェルナン・グラヴェ　主演　午前十時半開演　大陸劇場

夏の既成服奉仕會　―二階洋服部―

夏服上下 三八・〇〇より八〇・〇〇まで　レインコート 雨專用 二三・五〇 晴雨兼用 四〇・〇〇　京城 丁子屋

古刀 日本刀展觀並即賣會　大阪某家多年秘藏ノモノニシテ當地トシテハ空前ノ逸品揃

期日　昭和十五年五月廿五日及廿六日

時間　午前九時ヨリ午後五時迄

場所　京城府太平通府民館一階小講堂（晴雨不論）

學藝

澗原頭以知氏筆

山寺の人々【4】(5)

李光洙

この卑劣な若人、私の顔から罰かならざるあるものを見て取つたのであらう。巳に切り取つただけの松の根を掴み取るやうにして一束にし、それを手に下げると、よちよちとその場から退いてしまふのであつた。二度ばかり私の立つてゐる方を振向いては何かつぶやいてゐたが、聞き取れはしなかつた。恐らく罵言であつたらう。

子供は、若人に切られた松の根の切断面を覗き込みながら、

「お父さん、切られたところから血のやうなものが出て來るよ」

と呶鳴つた。

「血かよ。痛くて血を流してゐるんかよ。」

私は五十年生でもあらうと思はれる堂々たる松の木を仰いで見た。松は黙々として何も語らなかつたが、今年中にその枝の半分は折れてしまふかも知れぬと思つた。しかし、それも、明日からその若人が再びその根を切る工作を敢行させないことを條件としてゞある。

「おい。お前はあの若人は何故あんなに貧乏してゐると思ふ？八十年も世の中に生きて困つて何故生きてゐる松の根を切らなければ生活の出來ない程貧乏してゐるか知つてゐるか。」

私は問途、十二歳になる私の子供に訊いた。

「あんな悪い心を持つてゐるから？」

子供は私の顔を見上げた。

「うむ。要するに自分の顔が成熟したんだよ。」

「顔が成熟した？」

「さうだ。あの人は八十年來貧乏になる修行をして來て、それがいよいよ實を結んだのだよ」

貧乏の修行といへば、このお寺の近所の村の人たちは殆ど貧乏の修行に余念がない。いひ換へれば一切、富裕を作ることは思ひ切つて全廢したやうに思はれる。

廣崎の奥の山道を歩いて見ると、手の届きさうな枝、一人の力で折れさうな枝で、折られてゐないのは一つもないといつて好からう。

それは焚木に困つての仕業だともいへよう。實際この辺の普通農民の家庭は薪炭に困つてゐるには相違ない。女も子供も暗い中から山へ行つては枯枝を取つて來るのを毎日何十人と見る。彼等は焚木を取ることに熱中して、手當り次第に折つたり、背負つたりして來るのだ。生木は折つたところで直ぐさま家へ持つて帰れる譯にはゆかないが、折つて置けば、いつかはそれが枯枝になるのである。それ故まづ生木の枝を折つて置くのだ。確かではないが、萬一不便を堅して自分の手に入るかどうかわからないやうな松の木を根こそぎひつこ抜いて棄てたのも見られる。これは夜中にそつと來て、手頃に切つて運ぶつもりなのだらうと思はれたが、三日も四日もその儘にしてあるのを見ると、それたひつ

これぬいた男が偶然にでもかゝつたのか、それとも餘りに大それた罰に、そゞろ恐怖を感じたものか。

私はその男が罰當を得して貪乏が正道に服膺めて欲しい、所らざるを得ない。

それらの人達が、飲料水にも窮して、夜明前から石油罐を下げて水源を探し歩いたり、或は人の家の井戸の水を盗んでゐるところを主人に見付けられて、喧嘩したり、罵られたりしてゐる圖に接すると、憐憫の情と共に、微笑が生れ出る。つけた貧乏の報の收穫をしてゐるのだといふ因果感をどうすることも出來ない。

小川マリ女史 近作洋畫個展 けふから三越

滿洲國女流の實力派小川マリ女史の洋畫個人展は廿一日から廿四日まで三越三階の畫廊で開かれてゐる。出品全部で廿三點、十號の

『ハルビンの寺院』を最大にして小は四號までといへば、その大きさも略なつかしいものばかりで、滿洲に舞臺を取つた畫法が目を惹いてゐる【寫眞＝同會場】

新映畫評

〝旅する人々〟 サーカス抒情篇

獨逸作品

東和商事提供、獨トビス作品「旅する人々」――「ミモザ館」「女だけの都」等を作つたフエーデが今度はぐるりと方向を變へて、至極大衆的な筋をもつメロドラマを手がけた譯だが、彼なりに感ずる人々といふのはここでは寂しいりのサーカス一座のことである。それも各地から招聘されるやうな華やかしい大きなサーカスではなく、ヨーロッパ各地を行つて廻るワゴンを連ねた大サーカスなのである。

この一座の呼び物な空中曲藝ひ、フローラ（フランソワーズ・ロゼエ）の一人娘マルセル（ハンネス・シユテルツア）は座長の二人娘と組んで曲馬乘りをしてゐるが、姉のイヴオンヌ（イレーネ・フオン・マイエンドルフ）とひそかに座中の人氣だつた。フローラは内々で許してゐたが座長は娘の戀も知らねば嬢人と

一緒にはさせたくなかつた、そこに戻る夜フローラの夫フエルナン（ハンス・アルバース）といふ無頼者が歸宅して彼女のワゴンへ逃げ込みこの物語は始まつて行く、彼はマルセルの父であつた。結局父親は警官の追跡の前に斃れ、その妻のフローラは泣かねばならない、その中でサ

明滅燈

半島映畫の辯

『國策映畫の更生に伴つて朝鮮映畫は不必要になるであらう』といふ議論さへ飛び出してゐるが、極めて早計だと思ふ。何故ならば、蒔だ地方には未だ國語を

解せぬ者の數が案外に多いから、で映畫が國策遂行の手段であれば、朝鮮映畫はまだ、かゝる取り殘された半島民衆への教育映畫ともなり得るのである。今後製作される映畫は何等かの意味で、かゝる社會的役割を果さねばなるまい。（高麗映畫　李創用）

〝銀翼の乙女〟 少女趣味の一篇

東寶作品

カース中の人々が若い二人の戀の邪魔である新しい生命の誕生を謳歌して迎へ、この映畫は終つてゐる

映畫は技術的に流石フエーデであると感ずるに足る藝術味を隨所にみせてをり、各カットは溜息的に極めて要領な肉づけをされず、それは部分的に凝つた演出がさへ感ずる、最後の若い二人の姿から感ずる意味深い表現や人物のタイプを生かした彼なフエーデの商用力は確なのだが、脚本の構成はみだれ不完全な統一を欠つてゐる、とまれサーカスを舞臺とした大作としての風格は持つてゐる作品である、映畫ではやはりフランソワーズ・ロゼエが良いし、ハンス・アルバースも悪くはないが、内容の要求する、綿密な演技の動きをないがしろにしてしまつた（一時間四十分、明治座上映中）

東寶京都作品「銀翼の乙女」――美嶺と明朗な作品の安田育子（翼のひと）は旅客機のエアガールである、若き飛行將校加上大尉とはたつた一度同乗しただけであつたが、戰地から歸つて來たエアガール郵便をみて以來忘れられぬ人となつた、しかし加上大尉の歸國の消息もわからずは經つてある日、飛行機の中から傷ついた赤十字の飛行機に容つた大尉が運ばれる、そして育子は不自由な大尉の杖となると云ふ安易な筋

物語をエアガールといふ目新しい職業婦人に持ち込んだあたり、東寶らしい狙ひであるが、それはほんの表面的な描寫をかいただけのもので、少女趣味の安價さがあるばかり、生活的な何物も示し得ではゐない、翼立は只笑顔あるのみ大日方は輕くつきあつてゐる程度（一時間十分、若草に映中）

不連續線

廣告文

新聞などに出るのでも、あまり誇大に目る廣告が取締られることと無論である。それは新聞廣告の場合だけかといふのに、この頃の學藝文といふやつは、吾人の日常に往々にして見る。

例へば、お得意先きなどへ配つた印刷屋のカレンダーに「あらゆる印刷を致します」と書いてあつたら、それは誇大でなくて嘘だといふことが出來る。

グラビアも印刷するであらう、コロタイプも印刷するであらう、オフセットも印刷するであらう、石版も印刷するであらう。兩版も印刷するであらう。

そこまではよろしい。

しかし、書籍は印刷しないでもあらう。郵便切手や收入印紙も印刷しないであらう。況して紙幣は印刷しないであらう。

それなれば『あらゆる印刷』といふことは出來ない。

商戰といへば商戰だけれど……

までもない。から、誇大の廣告についてはいふ

今週番組

京日文化映畫劇場

（廿四日から三十日まで）▲大日本ニュース（國際第二號）▲RKOパテーニュース（第EK號）▲パラマウントニュース（第一九三號）▲國際グラフ『國防を說く』▲漫畫『ミツキーの無礙車』▲漫畫『ペーデーの空中大冒險』▲猫一マー坊の吊簡鐵路』▲フオックス映畫スリル篇『死の暴れ器』▲日本外交映畫記錄上映、明日

京城劇場

（二十四日から一日まで）▲新興京都作品、森一生監督、大日出夫、原健作太郎主演『國四郎合戰』▲新興東京作品、久松靜兒監督、宇佐美淳、加賀邦男、黑田記代主演『母の願ひ』

若草東寶劇場

（廿五日から六月一日まで）▲東寶作品、岡田敬監督、清水金一入航第一同主演小高野寶來、吉原若山『露の人形』▲東寶作品、中川信夫監督、榎本健一主演『エノケン暴れの十傑人』

浪花館

（廿六日から卅日まで）▲東寶京都作品、千葉泰樹監督、藤原釜足、若原春江主演『愛をたぐらる』▲コロムビア作品、チヤールス・ヴイダア監督、チヤールス・ビックフォード主演『最紅の森』

明治座

（二十七日から三十一日まで）▲松竹下加茂作品、井上金太郎監督、坂東好太郎、川浪良太郎、高田浩吉主演『水戸黄門』▲RKO作品、ジエームス・グリスン、ヘレン・ブロデリック主演『探偵合戰』

義太夫大會

京城の東會では廿三（木）廿四（金）の兩日午後七時から本町三丁目の本三三樂部で義太夫大會を催し、樫月、柳昇、實六、丹、稍名目の人たち小鳶、一棚、湧示、樫江、音臣、が語るが、三味線は竹本國、竹本東廣が勤める。入場は無料である

今晩のラヂオ

七時卅分講演（東）松浦鎮次郎▲七時四〇分講談（東）一龍齋貞山▲八時十分時事小唄漫談（城）石田一松▲八時卅分ラヂオ時局讀本（東）▲八時四〇分晋年の時間（東）中野友禮▲九時十分民謠（東）（指揮）伊藤昇

續 快男子 (78)

大島伯鶴（演）
今村恒美（畫）

大陸桃太郎

仁綱伴九郎は君鶴期の松浦佐助から、大島歡七の一家が東京へ出上げたと聞いて不快な顔をいたし「……時にお前は桃太郎の言語を知つとるかね」

妙な事を聞き出したから佐助が「先生、突迦にしちやア いけませんよ。いくら私が分らずやかつて桃太郎の話ぐらゐ知つてゐますよ」

「フム、それは感心かな」「感心しちやア いけません、吾々だつて知つてゐまさア、吾々ある所に、爺と婆があつたとさ。でえあれでせう」

「さうか〳〵それからどうした」「いやんなつちやふなア、今更いい年をしてこんな話が出來ますかえ、爺は山へ柴刈りに、婆は川へ洗濯に、大きな桃が流れて來て、その桃の中から生れたのが桃太郎で、これが大きくなると日本一つキビ團子を兵糧に持つて、犬と猿と雉子を連れて、鬼ケ島へ征伐に行つて、鬼を敗かして……」

「オット待つた、私の論しようといふ問題はそこにあるんぢや、桃太郎の話は誰が作つたか知らぬが國民に小さい時から海外へ發展し行く勇氣を起させる點に於てまことによく出來てゐる。だからその鬼ケ島へ行つて鬼を降參させ、成功する迄は至極結構なのだが、それから先きがどうもよろしくない

「何故ですえ先生、ちつとも悪かアないぢやアないでせんか、鬼の手から寶物を分捕り、これがウンと車につんで、犬が曳出すエンヤラヤ、猿が後押すエンヤラヤ、目出たく凱旋、何がいけないのぜ」

「私はその目出度く歸つて來るといふのを、終局の理想にしてあるのがいけないといふのだ。それでなくとも人間は、故郷忘れがたしとやら、生れたところを慢しがるのが人情だ。この童話で子供の中から、海外へ出かけても成功すれば、錦を故郷へ飾るといふことを、知らず〳〵の中に植ゑつけられてゐれば何時これが理想になるだらう。何故そのまゝ鬼ケ島へ十着し、こゝをも自分の勢力範圍に開拓し、子孫をそこへ殖やすといふ結末にしなかつたか、これが如何にも殘念だ――大島歡七が鬼々とこの密鼠へ渡り、北陸山の蕃地を拓き、大陸を郊外に雄山の稼地を拓き、大陸を雄飛して成功した際はよかつたが事業半ばにして歸里を守れがたく

京へ出てその細川といふ娘のために、大へんな目に遭つてゐるかも知れんぞ。細川元信といふ奴は、鬼仲間で知らぬ者もない大詐欺師

「ギエーツ」

松浦佐助もびつくり致しました

なり、歸つて行つたとは、人ごとながら不申斐ないと思ふ。こんな所見になると、日本人の海外發展も未が遂げられんぞ。大島歡七は北陸ひもよらずだ。神鑑は資本を印地から出して大いにこれを發ぶるもの ある、だが貴様の前で論したつて始まらんさ。氣になるのは、大島が東京へ行くについて、本郷の細川元信を頼つたとか言つたな」

「へエーさうなんで、以前此地へも來た事があり、別懇にしてゐた細川が紹介を致しませう」

『怪しからん、何が紳士なものか、その細川を頼つて行つてから手紙でも來たのか』

「それが何の通知も無いのでありません、あんなに親しくして、ちやんと按別もし、及ばずながらお餞別まで上げたのに、東京へ着いたから着いたと、はがきの一本ぐらゐよこしてもよささうなものと、實は私、怒つてゐるんで」

『何、一本の消息もない。そりや見ろ、いよ〳〵怪しい。事によると、大島歡七はじめ一家の者は東

マイツビタ素

胚芽五百倍の病人・弱兒は

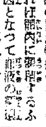

日滿連絡航路出帆

日本海ルート（北鮮出帆）

國策

（案内所）日本海汽船株式會社　東京・麴町區丸ノ内ビル内　大阪・北區堂島ビル内　新潟・昭和通り四三番

新潟行 七、九、一七、一九、二七、二九日
敦賀行 ―
伏木行 ―

排毒と順血に フルチ錠

古醫學から再檢討

病毒排除 血液循環とふる血療法（四六判美冊子）

無代進呈　ハガキで申込めばすぐ送る

◆こんな症状の方は是非一讀あれ

▽頭重、耳鳴、肩凝、手足の痺れる人（中氣、腦溢血）
▽動悸、息切れして痙汗、冷汗に悩む心臟弱き人
▽便秘がちで吹出に苦しみ眠れぬ人（痔疾、腦溢血）

申込所　東京市京橋區京橋一の一　古醫學研究所　振替口座・東京六五三〇八番

三毒あれば生命短し

此の症状こそ其の證據スグ手當せよ

倒れてからは最早手遲れ

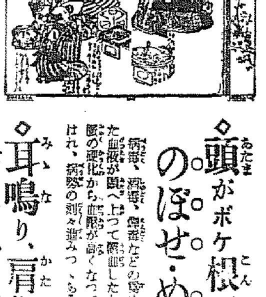

◇頭がボケ根氣無く のぼせ・めまひに悩む

◇耳鳴り、肩凝りや 動悸・息切れに苦しむ

◇手足の節々痺れ痛み 夜分安眠出來ぬ

遺傳や感染病毒、酒毒、煙毒の三大毒が他の毒素と結び合つて古方醫學のふる血となり、血液と一緒になつて全身を經巡るうち、至る所に慢性病の種を蒔きつける。中にも其の毒の爲動脈が硬化し血壓が高くなつて起る腦溢血か、心臟機能が衰弱して突發する心臟麻痺や狹心症、頭腦の中樞の侵され精神怨ち混亂して馬鹿や氣狂ひに早變りするなど、ふる血の仕業の恐ろしさは今更らす迄もない。斯うならぬ内、即ち前記の前兆時代にふる血を取る事が最も肝要です。

病毒酒毒のふる血を取れば 病苦も忘れ丈夫になる

夜分安眠出來て のぼせ・めまひや耳鳴も快方へ

臺北市大龍町　吳時

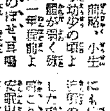

放浪の王者

22日封切

パラマウント超大作

待望久しき新輸入映畫！ 中々の王冠篇 原作大公開!! 主演 ロナルド・コールマン フランセス・ディー

巨匠フランク・ロイドの獨壇場!!

ジャスティン・ハントリイ・マッカシイの劇より

日活京都特作

仇討交響樂

監督 丸根贊太郎　嵐寛壽郎 主演 黄金座 め
市川春代
（多摩川より特別出演）田村芙沙子

嵐寛壽郎丸根監督コムビで描く時代劇の新境地！

愈々近日來演 唄ふ 轟夕起子とそのバンド（最後の公演）

續々登場待望作
伊太利ルーチェ協會製作 大進軍
日活超大作 歷史
パ社總天然色 翼の人々
忘却の砂漠へ

吉本寶塚直營 畫間二回連續入替ナシ 夜間入替致シマス

京城寶塚劇場

新興東京總出演特作

母の願ひ

涙！涙！涙の名作

女は弱しされど母は強し 母はかく願ひかく愛す 若き男女とその母性に捧ぐ涙の名畫！

原作 浜本浩
演出 久松靜兒
宇佐美淳 加賀邦男 黑田記代 草島競子 新田實 井上雅二 原不二雄 若原夫治 小柴幹弘 大内

日本一突飛な面白い狸映畫出現！

續 阿波狸合戰

新興京都總動員特作
脚本 八尋不二
演出 森一生
大谷日出夫 羅門光三郎 南條新太郎 歌川絹枝子 森光子 伊庭駿三郎 梅村蓉子

ポンポンポンポン〳〵皆さん腹鼓の音が聞えるでせう奔放豐かなロマンチシズムと空想の世界を描け諷刺を織り込んで描く奇篇！

春お名殘り新興 東京・京都 豪華顏見世番組！

廿四日封切 新興 京劇

ポンド低落に基く 片爲替狀態打開
大藏省緊急對策を考慮

【東京電話】ドイツ軍の白耳義進入を契機とする歐洲戰局の擴大に伴ひニューヨーク米英クロスは頻落の一途を辿りポンド貨の先行きは益々軟弱を豫想されるため、我が國爲替市場においては過般來ポンド・ブロック爲替相場に對し暫定的にノミナール相場を維持してゐるが、此の間輸出業者は爲替銀行にポンド建輸出ビルの買取りを要求するに反し、輸入業者はポンドの先行不見通しで爲替取り極めを手控へ、片爲替狀態を呈し、爲替銀行のポジションは危殆になりつゝある。[illegible]るので大藏當局は左の如く片爲替打開の方法を考究中でこれが具體的方策につき近く日銀、正金と協議の上これを決定することとなった

ポンド爲替低落に基く片爲替打開の方途としては根本的にはポンドブロック諸國との通商貿易交渉にその主眼を置くものであり、又部分的には[illegible]れるものと見られる

生糸價格 一千七百圓
農村インフレの助長と 外貨獲得への逆効果憂慮さる

【東京電話】政府は二十日開催の蠶糸業統制委員會において昭和十五年生糸最高價格を一千七百圓に決定した、右制限價格は中央[illegible]

北支圓系通貨回收
聯銀券一本建に決定

[illegible]

（關係の分）（單位千圓）
一、外國爲替關係[illegible]に關する件
一、朝鮮中小商工業資金融通に關する件
一、朝鮮增米資金融通に關する件
一、政府[illegible]

朝金聯定時總會

朝鮮金融組合聯合會では定時總會を[illegible]

大規模土改事業
各道の要望を愼重査定
實施は結局七萬町歩見當

[illegible]

朝鮮開拓總會

朝鮮開拓では二十日午前十時より定時總會を開き
一、諸決算報告承認の件
二、利益金處分の件
三、役員改選の件
を附議したが、[illegible]

鮮銀券發行高週報 (自五月十二日至五月十八日)

[illegible]

石炭同業組合設立認可

[illegible]

預金部資金運用委員會

【東京電話】大藏省では[illegible]

無煙炭出炭愈よ旺盛
貨車繰りも漸く順調化
西鮮視察の穗積殖産局長談

[illegible]

實績と將來性の二本建
營業權評價の基礎決定
小運送合同愈よ最後的段階

[illegible]

小運送合同第三次協議

[illegible]

卅七店が參加
京城合同創立事務進捗

[illegible]

地方商議の物價委員會參加
實行は至難か

[illegible]

公社債株式賣買引受募集
山證券株式會社京城支店
京城府黄金町二丁目一九八
電話本局 三五一八・三五二〇 三五一九・七三〇七
振替京城二八八三

鑛石用・麻袋・叺
仁川府仲町
澁谷商會
電話長三五四番

內海淸藏商店
短期 現株 延米 正米
營業案內送呈
株式週報送呈
京城明治町

株式 (廿一日)
嫌氣手詰 不振

[illegible]

上下手詰商內

[illegible]

鐘紡新舊不味

[illegible]

商郵船は續落

[illegible]

現株市況

[illegible]

短期新東大引

[illegible]

東京國債

[illegible]

各銀支店長會議

[illegible]

一般商品市況

[illegible]

債券仲値

[illegible]

鮮魚青果市況

[illegible]

二田原秋三郎商店
長期・短期・實物・ご御用命
朝鮮取引所證券取引員
京城府黄金町二丁目
電話本局 5170 5177 5178 5179 7059

大阪商船出帆

全般弱調

源山本源作商店

短期部

東亞證券

現物部

本日ノ動キ
大原證券會社

三和株式現物店

京城最古の取引店
株式讀本 御申越次第進呈
白井友之助商店

朝鮮郵船定期

大阪商船京城支店

大阪商船出帆

朝鮮郵船株式會社

京城寶塚劇場
黄金座改め
五月二十二日ヨリ二十八日マデ
仇討交響樂 12,15 3,20 7,00
ニュース 10,30 1,35 4,40 8,20
放浪の王者 10,40 1,45 4,50 8,30

京劇
女の魂
富士川の血煙
ニュース

明治座
二十日—二十六日 上映時間表
隊長ブーリバ 10,30 2,10 6,30
ニュース 12,03 3,43 8,03
旅する人々 12,13 3,53 8,13

若草東寶
五月十九日よりの上映時間表
銀翼の乙女 12,00 3,05 7,00
大相撲ニュース 1,15 4,20 8,30
庭の千草 10,30 1,30 4,35 8,45

大陸劇場
二十二日ヨリ上映時間表（日曜十時）
婚約リレー 11,00
ニュース 12,16 3,10 7,00
春の旋風 12,31 3,25 7,15
婚約リレー 1,46 4,35 8,25

京日文化映畫劇場
世界十五年史
戰ふ女性

喜樂館
五月二十一日—二十六日
友情と兵隊 12,49 6,00
豪快三浪士 1,12 7,23
ニュース 11,00 3,15 8,26
大地に咲く 11,20 3,36 8,36

中央館
大每ニュース
毒蛇
家なき兒
天下の御指南番

京龍館
二十七日—廿一日
盛り場八景 11,00 2,45 6,50
ニュース 12,10 3,55 8,00
西鄕と徐瀰 12,20 4,05 8,10
歌ふ乘合馬車 1,30 5,20 9,20

浪花館
二十一日—二十五日 上映時間表
遙かなる弟 10,00
ニュース 11,00 2,30
小楠公 11,10 2,40 7,00
アルプス槍騎隊 11,50 3,30 7,40
遙かなる弟 1,30 4,50 9,10

朝日座
五月二十二日より
女劍劇界の明星
梅澤茂登子一座

京城日報
朝刊 朝夕刊共二十頁
[illegible]

寄贈 15.5.25 [illegible]館

獨軍・英佛海峽に到達 聯合軍の連絡を遮斷

【ベルリン廿一日同盟至急報】ドイツ軍は廿一日北佛戰線に於てアラス・アミアン・アブヴィル各要衝を相次で占領その先鋒は遂に英佛海峽に到達し聯合軍の連絡を遮斷した

佛軍團長捕虜

【ベルリン廿一日同盟至急報】獨軍廿一日ミューズ河戰線においてフランス軍第九軍團を殲滅、軍團長アンリー・ジロー將軍及びその幕僚を捕虜にした

百萬の聯合軍包圍 獨軍ペロンヌカンブレ方面に前進

【ベルリン廿日同盟】獨軍司令部は廿日北部フランスのラン市占領公表に次いで左の如き特別コムミュニケを公表した

一、獨逸機械化部隊はオワズ、エーヌ河を結ぶ運河の線に達した

一、獨軍は廿日中ペロンヌ、カンブレ間において廿乃至五十キロ前進し卅萬の英軍を含むベルギー戰線の聯合軍百萬の包圍を目標とする尨大な袋を形成しつゝある

一、獨軍はサンカンタンの西方及び北方地區において依然強力な攻撃の手を緩めてゐない

一、モンメデイ地區に對しドイツ軍はさらに新たな攻擊を加へ來たつたが佛軍は勇敢に之を撃退

一、同餘の戰線には重要な變化なし

一、フランス空軍は廿日も大編隊を以て敵軍の動きに對し廣範圍の偵察飛行を行つた、又敵縱列に對し大編隊機の雨を降らせその進軍を遲滯せしめてをり

聯合軍は挾擊作戰

【バーゼル廿日同盟】廿日バーゼルに達した情報によれば聯合軍主力部隊はヴァランシエンヌ地點に集結中であり、又佛軍の極めて有力なる部隊はエーヌ河左岸ランス・レテル地點に集結してゐると睨へられてゐるが、これに對し[illegible]聯合軍側がエーヌ左岸の陣を無視して西進マヂノ延長線の割け目から西方サンカンタンに達した獨軍の楔型楔入部分に對し南北より挾撃を加へるべく強力なる兵力の移動集結を行ひつゝあるものと見られてゐる これに對し[illegible]こそ今次戰爭の性格的決定をなすに重大影響を齎すこととならうと見られてゐる

獨軍猛擊

【パリ廿日同盟】フランス軍司令部廿日午後發表 [illegible]

米の陸軍豫算 上院委員會を通過可決

【ワシントン廿日同盟】米の國防强化計畫はルーズヴェルト大統領の特別國防教書の範圍により一段と強化を加へられた觀があり、上院豫算委員會はこの要望を反映して[illegible]

イタリー船に特別料率適用

【ニューヨーク廿日同盟】當地海上保險業者は歐洲戰爭激化に鑑み先週來イタリー船舶に對しては戰時保險引受けを一時停止してゐたが廿日協議の結果右に對し特別の料率を以て戰時保險の一部適用を行ふことに決定した

英空軍活躍

【ロンドン廿日同盟】イギリス空軍省二十日發表=一、イギリス空軍は後方連絡に對し攻擊を續けブラッセル南方において停車場[illegible]

一、エーヌ地區においてドイツ軍[illegible]

一、イギリス空軍はドイツ北西部[illegible]

悉くヒ總統の計畫 ゲ將軍獨の作戰を語る

【ベルリン廿日同盟】ドイツ國防會議長ゲーリング將軍は廿日十二時間に亘る[illegible]左の談話を發した

ドイツ軍の[illegible]悉くヒトラー總統の計畫に基くものである[illegible]

ドイツ[illegible]

獨匈密約說を否定

【ベルリン廿日同盟】獨匈密約說[illegible]

獨占領地域に新通貨を發行

【ベルリン廿日同盟】獨政府は廿日オランダ、ベルギー、ルクサンブール、[illegible]新通貨を發行した[illegible]

カナダ軍擴計畫 本年度のみで七億弗

【オタワ廿日同盟】[illegible]

獨軍擊退

【ロンドン廿日同盟】イギリス軍司令部[illegible]

ソ聯演習開始

【ブダペスト廿日同盟】[illegible]

在パリ邦人の緊急措置決定

【パリ廿日同盟】北部フランスにおける戰局の急變化により首都パリの不安も濃くなつて來たので日本人會では廿日緊急理事會を開き在留邦人の處置に付協議した結果

一、特別の任務を有しないパリ在留日本人には即時退避を勸告す

一、婦女子は取敢へずフランス西南部のビアリッツに避難せしめることに決定した、なほビアリッツを選んだ理由は同地がスペイン國境に近いピレネー山脈の麓に位しビスケー灣に臨む風光明媚な勝地で且つ日本船の入港するリスボン、ボルドーの諸港にも近いためである

湖北に敵擊滅戰

【湖北前線にて廿一日同盟】[illegible]一部隊は紅綾舖附近より突如南方に進擊、樊城北方十キロの清河店を一擧に攻略の後、正午樊城の北側を流れる清河の渡河點に向つて突進、敵の十字砲火をついて數ヶ所より果敢なる敵前渡河に移つた[illegible]

獨軍火焔放射器の威力

【ニューヨーク廿日同盟】[illegible]

陸鷲河南に活躍

【〇〇廿一日同盟】[illegible]の後方據點南陽、鎭平、[illegible]內鄉各地を爆擊し、敵集結部隊、軍事施設に徹底的打擊を加へた

英爆撃機を撃退するドイツ高射砲隊

答禮使節參內

【東京電話】[illegible]

海軍特命檢閲 檢閲使は百武源吾大將

【東京電話】海軍省公表(廿一日午前十一時)昭和十五年度特命檢閲は五月下旬より六月中旬に至る間吳及び[illegible]に施行せらるることとなり、海軍大將百武源吾は特命檢閲使仰付けられたり

日本到着に際して 陳公博氏談話發表

【東京電話】[illegible]陳公博氏は[illegible]

今回 [illegible]

和平具現に最大の誠意

今日 [illegible]

誠意 [illegible]

使節歡迎會

【東京電話】[illegible]

首相挨拶要旨

今回 [illegible]

尚彼 [illegible]

明朗北支建設に害毒を遺す勿れ 北支在留邦人に切望

北支軍當局談

【北京廿一日同盟】[illegible]

支那事變 [illegible]

正純眞劍 [illegible]

なほ前記 [illegible]

經濟使節團熱狂的歡迎を受く

【ローマ廿一日[illegible]】[illegible]

定例閣議

【東京電話】[illegible]

貿易關係の四閣僚會議

【東京電話】[illegible]

總督 廿三日東上

[illegible]

松澤外事部長けふ北京出發

北京特電【廿一日發】[illegible]

小林總督首相訪問

【東京電話】[illegible]

オットー大使谷次官を訪問

【東京電話】[illegible]

ソ聯通商代表着任

【敦賀電話】[illegible]

滿洲國企畫處擴充强化

【新京廿一日同盟】[illegible]

專賣局辭令(廿一日附)

[illegible]

總督府辭令(廿一日附)

[illegible]

人

[illegible]

東西南北

[illegible]

有馬頼寧著 最新刊 無雷庵雜記
隨筆集 農政界の名國手が示す愛國至誠の時局診療簿
[illegible]

上田廣著 續建設戰記 最新刊
硝煙を浴びて開花した人間精神の文學
目次 ほんぶ日記 續建設戰記 陣中創作餘談
定價一圓五十錢 送料十四錢
[illegible]

火野葦平著 河童昇天
彈の流れに身を漬けた譽れの戎衣ぬぎすてゝ生れ故鄕の河ほとり葦平河童が恍と佇つ日本一の男ぶり
好評噴々 大增刷 出來!
四六判四二〇頁箱入鳥ノ子版美裝 [illegible]
定價二圓 送料十四錢
[illegible]

世界大戰回顧錄 第二回配本中
生々流轉 岡本かの子著
人生遍路 吉田絃二郎著
上海夜話 內山完造著
改造社 東京市芝區新七[illegible] 振替東京八四〇二番

社説 青少年奮起せよ
けふ勅語奉戴記念日

本月は國家建設の未來の担ひ手たる青少年學徒に對して、その進むべき道を垂示し給うた「青少年學徒に賜りたる勅語」を、御下賜あらせられ、第一年に相當する。我が朝鮮においても、一齊に勅語奉讀式を舉行するほか、分列式、聯合體操、市中行進など、夫々盛大な記念行事が催されることであるが、申すも畏いことであるが、天皇陛下には夙に教育のことに深く御軫念あらせられ、屢々教育の振興に關する優渥なる勅語を下し給ひ、國民の向ふべき大道を示させ給うたことは、感激の極みに堪へない次第である。而して今日、青少年學徒に賜りたる勅語もまた、時艱を克服して、青少年の負ふべきところを御示し遊ばされてゐる。即ち同勅語を拜することは、國家の隆昌を永世に維持することを示させられ、青少年の責任であることを其ノ任實ニ繫リテ汝等青少年學徒ノ雙肩ニ在リと宣はせ給うた。聖旨の程、たゞただ恐懼感激のほかはない。

◇

思ふに我が帝國が、東亞永遠の平和を確保し、新秩序建設のために、聖戰を起して以來、既に四ケ年に及ぶ。この間半島の同胞は戰時體制、銃後の國民として一致協力して收め、その結果として帝國の指導の下に偉大なる新政府の成立をみるに至り、事變は漸く新段階建設の一段階に到達したが、然し乍ら重慶政權は第三國の支援を恃みに、依然として抗日戰を繼續し、事態の占據……

……地區內にも未だ敵の勢力が殘存し、加ふるに歐洲の戰爭の勃發などあつて、事變の全面的解決は前途なほ遼遠である。一方歐洲戰亂は、日を逐うて擴大し、現在の勢ひを以てするならば全く帝國の將來を豫測するを許さぬものがあるのみか、その戰火は我が東洋にも波及せんとする形勢にあり、從つて國際情勢は益々複雜となり、帝國としても更に一層の努力を必要とするに至つてゐる。まさに國際間の危局にも備へねばならず、更に國內的には經濟再編成、其他の重要問題が山積し、內外未曾有の難局に直面してゐるのである。

◇

かゝる秋下の內外諸情勢に思ひみるとき、今後の帝國を背負つて起つべき青少年の責務は實に重大なるものがある。殊に朝鮮の青少年にありては、半島が大陸前進の兵站基地として、軍事上、經濟上に最も重要なる地位にあることを思へば、特にその使命と責任の重大なるを痛感する。本日の勅語御下賜記念日に當つて、青少年各位が帝國の重大時機に直面してゐることを充分認識せられると共に、次代の帝國の大責任が、自らの双肩にかゝつてゐることを自覺し、心身の鍛錬に精進もつて聖恩の萬分の一に報い奉るべく、決意を新にせられむことを切望する。

內地籍船の離脫 半島の重大問題化
遞信省の再考を促す

近海一齊の船舶は內鮮航路の船舶を相つぐ擴大に伴ひ本格化されるに至り益々船腹不足を來し、一時は三國の配船許可制の實施まで招來したが、依然として船腹は解決せず、いよく朝鮮の內地への船腹問題は頗る重大化するに至つた。特に半島の場合は生活必需物資、生産擴充資材も、工業原料、生活必需品に至るまで全部もしくは大半を內地からの輸送に依存し、朝鮮の輸送量の增加は實に三〇パーセント増前後に止つてゐる現狀からみて內鮮航路の船腹問題は生命線ともいふべきものがある。一隣のこの船腹問題は重大化しつゝあり、且つ內地航路の船舶は自ら逐次減少となり問題は重大化しつゝある。これがため總督府遞信局、殖產局等が種々內地側と折衝のため東上しつゝある。遞信局からは黑田海事課長が東上、總督府、商工省、方面の諒解を求めたに對し兩者を納得せしめるに至つたが、前途は全く見透しがつかず、安田海務課長の報告を打開策ともあり、この內鮮航路輸送の推移は頗る重大視されるに至つた。はじめ內地側の主張は內地近海輸送で朝鮮關係の物資輸送まで手が回らぬ。石炭はじめ重要物資については極力協調は朝鮮側において充分考慮すべきだといふ根本主張を示し朝鮮側の主張に立つてなしてゐるものである

日滿實業協會 定時總會開く

【東京電話】日滿實業協會では廿一日午前八時半より帝國ホテルにおいて定時總會を開催、來賓として滿洲國側より大使館參事官、阪谷滿洲國參事官、及び日本側より廣瀬次官、阪谷男、浦澤商工局長、大倉喜七郎、日滿商事、浦谷、國際運輸、鐘紡、代表社、長以下各會員多數出席、議事を進めた後、會頭より八田、安宅、明本代、(大連)下山、鴨藤(新京)の正副會長の挨拶があり、八田會長から日滿經濟提携の强化について評議に入り、閉會

金聯支部長會議 廿・廿一日開催

朝鮮金融組合聯合會では廿、廿一日の兩日聯合會に開催、岸本、原田各部長出席、十五年度各道支部長會議を開いた

同 工業所有權制度調査委員會

指示事項：協議事項

一、組合員第二次增資計劃遂行に關する件
二、貯蓄の奬勵に關する件
三、生產擴充資金の積極的融通に關する件
四、信用利用の增進に關する件
五、朝鮮金組の解消に關する件
六、產業組合の資金運用に關する件
七、物資調整法令の趣旨徹底に關する件
八、共同購入配給價格の適正に關する件

日程 二十日 會長挨拶、指示事項(午前中) 協議事項(午後) 二十一日 協議事項(午前中) 協議事項(午後)

雄基、羅津埠頭運賃改正
滿鐵の物資吞吐調整注目さる

雄基と大連埠頭の物資吞吐調整は各方面で注目されてゐる折柄、この度滿鐵から雄基、羅津埠頭における運賃改正を本府に申請があり、本府鐵道局で目下審査中で二三日中に認可し、七月一日から實施されることとなつた。而して改正の要點とするところは

一、大連に比して北鮮の港は八尺以上の出入に不利な點があり貨が割高である

一、貨物の出入は大連に比して北鮮の港は不便であるが、かゝる貨物の出入に關係があり、北鮮の港の出入力を有利にせしめる方針とみられる。之によつて滿洲國の全般的貨物を北鮮港に吸收し、あるひは大連に流す貨物とを調節するものではないかとの觀方が行はれてゐる

朝鮮鑛業協會 総會

朝鮮鑛業協會では廿一日より總會開催

穗積局長江原道 下地下資源視察

穗積殖產局長は近く江原道下における地下資源開發狀況を視察する豫定である

三菱鑛業技師 一、金剛山の鑛區調査について 日鐵技師 柴田次郎氏

各重要物資別 重點主義輸送計畫樹立

朝鮮近海における船腹事情はやゝ本格的の重要物資の輸送にも響いて現れるに至り、遞信局、鐵道局、殖產局方面で研究しつゝあるが、遞信局としては一層輸送者と協議を重ねて內地航路の確保を期し朝鮮の輸送と共に朝鮮船舶の協力な計畫配船によつてこのルートの輸送力を維持することになつた。このため近く關係者が集り海運輸送力會議を開き、各重要物資別の重點主義輸送計畫が樹立されることになつた

工業所有權制度 調査委員任命

【東京電話】商工省では今回工業所有權制度調査委員會を設置することに決定、二十一日附を以て左の如く商工大臣を會長とする委員及び臨時委員を任命した

企畫院部長 藤田 操五 / 司法省民事局長 坂野 千里 / 商工政務次官 加藤鐐五郎 / 商工參與官 宮澤 胤勇 / 商工省特許局長 永田 彥太郎 / 商工省商務局長 鈴木 茂雄 / 特許局長官 大島 辨彥 / 同局事務官 飛田 研司

三宅驥太郎、中松眞郎、村瀨直養、仁井田益太郎、大河內正敏、安宅彌吉、野村鎮六、今井田部、満鐵一郎、佐藤達之助、國府、津正賀、市川惠、山本忠興、兩水道部、工業所有權制度調查委員會委員

戰時經濟下の購買力吸收 完
公債も添へるのサ
購買心の抑制はこれに限るテ
伊森さん名案を說く

インフレーション防止と戰時經濟の圓滑な遂行を期するためには過大にバラ撒かれた遊休購買力の吸收を第一とすることは今更論を俟たない、さて大戰の購買力吸收策は如何?朝鮮財界の名士が語る天引貯蓄、國債強制保有論、或は消費運動による購買力の抑制等々購買力吸收對策として數多の名案が俎上に載せられたが最後に朝鮮貯蓄組合の對策を聽いて此の稿を結びとしたい

一石二鳥の案

內地の貯蓄獎勵委員會では次の如き國債的貯蓄案を立案したやうだ、即ち生活必需品以外の物を買ふ場合、つまり不急品、贅澤品の類だ

これを購入する場合公債或は貯蓄債券を同時に買はせる、具體的には購入する時國債付けの貯蓄債券、小額の場合はデパート又は商店で買物をする時國債付けの貯蓄債券、いへばデパート又は商店で買はせるのだ、これなんか大衆に躬行させる點に於て非常に

購買力の吸收策としては最上のものだらう、一方で購買力を吸收する一方で購買心を抑制するの一石二鳥の名案だと思つてゐる、內地が實行する時は朝鮮でも是非實現したい

要は心構へだ

此方法による吸收策は積極的にみたら絕對の效果は期待出來ないかも知れないが、私は貯蓄が如何に必要であるか精神的に一般大衆に認識させる點に於て非常に效果がある、(寫眞は伊森氏)

改善より他に方法はあるまい、天引貯蓄も結構、小額債券も上からう、だがこの眞剣な時局經濟遂行には第一つの重大時局を打開するのは一に國民の心構へにある、この精神的に就いて考へたことは內地なら東京、朝鮮なら京城の代表都市が率先して國賊とならねばならぬことだ

都市が一線に

私が先般內地に旅行した時痛感じたことは人口の一割に相當する七十萬人も貯蓄する東京が時局認識の點、心構への點でも貯蓄の點に於て多くの日本全體に範を示してゐるといふことだ、あのやうな大都會では誘惑にも仲々敏感でありそれに逆らつて東京の働きは全國に與へる影響は大きい率先して模範を示してもあてはまることで物資節約、貯蓄獎勵等消費運動の成否は京城の一擧手一投足で定まると言つても過言ではあるまい。よつて京城の出來不出來は全鮮それに係ると言つて過言ではない、この意味に於いて京城は率先的に振興せねばならぬ、然らば全鮮は一齊に動いてくることを意味する、京城の場合にはこのやうになるべきでもなかろうとの安りに

他動的の貯蓄

さて第一段の策としては他動的に貯蓄させることだが、これは大資本、大口預金の吸收にも適した策ではない、貯蓄は自動的になされるのが理想的だが又なさしむるやうに仕向けるのが最も効果的だが少しでも自分の身に染になることは容易に行はれない、かう言つてはなんだが貯蓄は人間の弱點を衝くことが當行としては思想的に訴へるべく本年度は四千萬圓の目標を立てた、朝鮮の目標有價證券四億圓の十%に相當する膨大な額だが最低を始めとし馬力を

して一大貯蓄運動を展開するのが國民の貯蓄の方向へ指しめるのが國貯力吸收策として第一段階なのだ

小額債券是非

小額債券の是非が論議されてゐるが貯蓄獎勵は時宜に適した良策だ、たとへこれは無利子割引なので今後數年間のうちに大衆の人氣はどう移るか成行は注目を要する、一回の小額債券を發行すべしとの聲が出てゐるが、略り效果はあるまい、まあ五回十回が適當なところと考へる

發賣に一つ……先般程度の過渡期にあるものだから中には千載一遇の金儲けのチャンスと考へる不心得者が多い、現在の金利で預金するよりはと言つた手合で預金を嫌ふ向きがありこれが無常な障害をなしてゐる、國民全部がこれらの點を自覺する一方國策を遂行し貯蓄の一大運動を起さねばならぬ【京城・伊森貯銀頭取】

白金等賣買價格決る

【東京電話】白金イリジューム、パラヂューム、及びロヂュームの統制強化を圖るため、これが賣買價格を制限し去る大藏省では二十日限定の日本産金振興會社では二十日保證する局に依り許可を受けた白金等販賣統制令第八條の規定により販賣價格並に收白金の買受價格を左の通り發表した

買受價格

一、白金、地金(本則施行後輸入したる地金の買受價格を除く)一瓦七圓六錢(一匁二十六圓三、パラヂューム地金(國產品)五十錢)(註)本則施行後指定者、またはその他の販賣業者の買入れたる地金を買受くる場合、右以外の場合一瓦六圓九十四錢(一匁二十六圓)

二、イリヂューム地金(國產品)一瓦卅三圓(一匁百廿三圓七十五錢)(註)本年六月末迄において販賣指定者より買受くる價格一瓦卅二圓(一匁百十四圓)(註)本年七月以降において販賣指定者より買受くる價格一瓦卅四圓六十七錢(一匁百十五圓)

(註)右以外の場合

一瓦五圓九十錢(一匁廿二圓十二錢五厘)

四、ロヂューム地金(本則施行後輸入したる地金の買受價格を除く)一瓦三十四圓十九錢(一匁百三十圓二十錢)

五、故白金地金の買受價格は白金の價及ぶ率に乘じて一匁當り五十錢を分析料として差引き計算のこと、なほ品位の判定は販賣者の鑑定による

販賣價格

一、白金地金(本則施行後輸入したる地金の販賣價格を除く)一瓦七圓十五錢(一匁廿六圓八十錢)(註)販賣業者に販賣する場合一瓦七圓二十錢(一匁廿七圓)(註)消費者と販賣する場合

二、イリヂューム地金(國產品)一瓦三十二圓二十錢(一匁百二十……)(註)販賣業者に販賣する場合一瓦三十四圓(一匁百二十七圓五十錢)(註)消費者に販賣する場合

三、パラヂューム地金(國產品)一瓦六圓(一匁二十二圓五十錢)(註)消費者に販賣する場合

四、ロヂューム地金(本則施行後輸入したる地金の販賣價格を除く)一瓦三十四圓八十錢(一匁百三十圓五十錢)(註)販賣業者に販賣する場合一瓦三十一圓(一匁百二十圓)(註)消費者に販賣する場合

石炭液化事業
愈よ滿鐵が企業化

【新京廿一日同盟】航空用の高オクタン價のガソリン採用に成功した滿洲炭礦石炭液化工場の本格的企業化に關しては久保滿鐵理事が東上、液化技術上の折衝中のところ、同氏はこの程陸軍、海軍、商工省當局と打合せを行つたが、大體昭和十六年度から滿鐵において本格的企業化に着手することゝなつた。滿洲國側の時代試驗工場の上は液化工場として試驗成績を基として企業化には多大の資金と資材を必要とするので、政府又は滿洲國當局と協力する方針であつたが、第二次水素添加法に成功した今日時局の要請に基き當然企業化に依つて液化事業の熾烈な需要に應じるためには原料炭、滿洲國當局の懇請もあり、滿鐵がこれに當るものとなつた。この液化はその生産量從つて今後を期待されてゐる

朝鮮金融團大會
議事、日程決定

二十四日京城で開催の朝鮮金融團大會は內鮮より約二百五十名に達する出席者があり盛會を豫想されてゐるが、當日の議事、日程は左の如く決定した

一、午前八時半 朝鮮神宮參拜
一、午前九時半 朝鮮ホテルに參集

イ、宮城遙拜
ロ、君が代合唱
ハ、朝鮮總督府の挨拶、訓辭
ニ、皇軍に感謝決議
ホ、殖產局長の訓辭
ヘ、新任財務局長(大藏省財務局長)講演
ト、總務官辭(大野政務總監代讀)
チ、大藏大臣閣下祝辭
リ、祝電披露
ヌ、議事(決議)
ル、講演

一、正午休憩(記念撮影)
一、午後一時再開

一、午後四時半閉會
一、午後七時懇親會

內地側出席者

第一回全鮮金融團大會は來る二十四日京城で開催されるが、內地からは日本銀行副總裁、明石第一銀行頭取、岡田日銀理事が列席する

明石一銀頭取 廿三日入城

第一銀行頭取明石照男氏は來る二十三日入城、朝鮮金融大會へ出席後同行京城支店の二十七日頃城の豫定

滿洲國產業部を改正

【新京廿一日同盟】滿洲國政府は現下內外の情勢に鑑み國家重要部門の統制強化を圖ると共に、原始林產業の育成強化を任務とする行政部門として今回產業部を改正して興農部を新設し、更に從來の經濟部の機構を一部刷新した

人絹糸の自給遼遠
機業界日紡糸の改善要望

朝鮮人絹機業は自給自足への一歩前進し十五年度の機業も順次整備されるに至つたが、技術、設備その他の點から有日紡の原糸は品質低位なることが認識され、各機業家は一様に品質の改善、格付の向上方を熱望してゐる、即ち內地よりの供給原糸減少によつて必然的に日紡原糸による自給自化が必要となり機業界も日紡でもこの際製品規格に鑑みパルプ問題についてはなほ研究努力して着々改善を期するのであるが、この生産過程及び品質は前研究中によつて所期の目的に到達し得るもの、如くであつて本年十一月より現在に至る供給量は月平均一千四百噸、十四萬ポンドで朝鮮內需要の三分の一にあたつてゐる、品質に對する機業家の意見を綜合すると次の如し

一、一、二等品は製織に困難を感ずる
一、三、四等品は交織用原糸に雙人絹糸にも適當でないものと思料する
一、機業は近く且つ日紡品質の努力に改良を要求する共に改善に努め格付の向上を期せられたい

產金令施行改正規則
二十一日公布實施

金の使用を極力防止することは時下緊急の施策であるものは朝鮮總督府令の產金令施行規則を二十一日から改正の旨次の如く布告した。金の產出を增加し……金製錬業者及金製錬の物資入業者の對する施行手數を次の如く改正した

一、金製錬業者及金地金製品物資入業者は製鍊物又は買入所持に所定の樣式による帳簿を備へる事を要する
二、金製錬業者は其の所持……
三、指定金製錬業者及金地金製錬物資入業者は營業者及金製錬者は買入所持に所定の樣式による帳簿を備へ……を記載することを要する
四、金製錬業者はその住所氏名……
五、金製錬業界事業月報は今後改正樣式により三通を作成し翌月八日迄に提出することを要する

大巾規正緩和で 最少限物資確保
山田局長の東上奏功

大陸經濟力の培養と擴充的改良を迄下半のピッチをあげる十五年度物資事業實行上に本年度活動のほぼ七十パーセント見當の大巾規正から頭貫の誤解を生じたので山田局長自ら乘り出し、關係當局と折衝努力を重ねてゐたが、この結果左記規正率の幾分緩和をみた模樣である。これで一應支障なき最少限の物資確保は成功した譯であるが、一般の豫想と……原則において實行は確保の目算は雖れないものとなつた

困り、朝鮮既に七億七千萬圓に比較すれば他に類例を見ない擴張ぶりで、この調子で行けば四千年位の短期間で擴張が四十年を超える試驗中の合成ゴム、石炭液化の完成を待つ企業化の方針であり、この外內地の急要から近き將來においては鑛業の出炭業の減少を伴ふべきであると見てゐることは注目される

その內地その他より燃料炭として朝鮮炭の需要增加に備へる必要がある

工事入札公告

豫告
◇朝鮮石油會社 合會一、宿舍新築工事、指名天部組外、期日五月廿三日入札
◇京城醫專事務所 一、京城朝鮮ホテル 本館サンルーム ペイント塗替其他工事、指名四日三頁、武內組出、期日五月廿三日入札
◇釜山鑛道事務所 一、勿禁驛構內上り線十號橋改築合格補強工事、指名四本組、期日五月廿三日入札
◇平壤兵器製造所……
◇北鮮造船所……

結果
◇平壤府 一、平壤公會堂增築工事近日中入札
◇京城府 一、山田出張所廳舍增築工事內外壁塗その他工事、落札二千四百三千圓、竹田政吉
◇北鮮鑛道事務所 一、清津新設構內軌道…

◇平壤鐵道事務所 一、西平壤其他工事、落札二千五百八十五圓、中村組
◇朝鮮製鐵會社 一、朝鮮製鐵會社 一、大和町二十八號館工事、大倉土木、多田工務店、期日五月二十七日入札
◇京畿府 一、大和町二十八號官舍改築工事、一回決定二百四十六圓、中村組
◇大田鐵道事務所 一、美唄間洗浴川橋梁改築工事、落札一千三十五圓、田中米三郎
◇釜山府 一、釜山府共同宿泊所增築工事、一回決定二千八百七十圓、井上組、落札二千八百七十五圓、井上組

夕刊後の市況

◇……前取賣物出來值 東京人絹新甫二〇
◇……相場(二番)

五月限一五九六、六月限一五七〇
七月限一六〇二、八月限一五九九
九月限一五九六、十月限一五九八

放射線

【平壤】…南京の上空で、長崎からカタ揚げがヨマ國さん鮮やかに、原内で成功した…
【咸興】…滅中の最新の石油製品このほど第一回試驗に成功、地下米から地上に持ち出し、其他に開眼したといふ…
【大邱】…臨時の出來る…
【新義州】…南京神社の創建…
【清津】…南京市內の…
【全州】…
【大分】…連日大會…
【元山】…下關の花街では、白晝からも恐々開業、どんちやん騒ぎする者が殖えた、これでは非常時局に…
【京城】…千餘の花街…
【光州】…
【京畿】…
【宣昌】…
【春川】…
【晋州】…
【馬山】…
【北海道】…

東亞大會ニュース

比島選手團 第一陣來朝

【東京電話】來る六月六日より東京に開催される紀元二千六百年を祝福する東亞大會に參加の比島第一陣トリポ・シメオン團長以下一行卅六名は廿一日午前八時長崎入港のカナダ汽船エムプレス・オブ・エシア號で來朝したが、一行は籠球十五名（中コーチ一名）陸上十名（中コーチ一名）籠球六名（中コーチ一名）野球四名、庭球四名である、一行中の主なる選手は既に來朝の經驗ありトリポ・シメオン團長は「この者を除いては選手一同若い元氣である、我々は未だ日本選手に關して良く知らないが優勝といふことは度外視してベストを盡したいと思つてゐます」と語つた、なほ一行は廿一日午前五時長崎出帆の同船で神戸に向ふ

ラグビー代表決る

【東京電話】東亞大會ラグビー競技東京大會代表選手は既報の如く十九日選考された結果左の如く決定した

▲白軍發表された ▲總監督、監督、主將、北島忠治 副監督、宮井、大西
FW松木（早大出）山下（慶應出）大谷（早大出）西谷（東大出）大西（明大出）末元（明大出）伊藤（立教出）
HB山本（早大出）浦木（東大出）
TB伊藤（京大出）加藤（立教出）鈴木（早大出）吉村（京大出）勝岡（法政出）田中（早大出）
FB黒川（同志社大出）
松本 ▲役員總監督 北島忠治 ▲審判長 ▲選手

送球選手決る

【東京電話】東亞大會に出場する送球代表選手は送球協會で詮衡中であつたが過般全關東學生リーグ戰の優勝チーム自體を推薦することに決定、二十日淸國に通知した、メンバーは左の通り

▲役員總監督 ▲選手
大日本體育會 山田 榮（早稻田出身）
監督 櫻井 秀明（早稻田出身）
主將 山田 光政（文理大）
會計 木下吉次郎（早大）
前衞 朴 啓 英（早大）
前衞 岸本貞次郎（昭和高商）
首將 茂谷 勉（商大）
中衞 太田 勲治（慶應）

排球代表決る

【東京電話】東亞大會東京大會排球競技の代表は十七日夜六日本排球協會に關する本部代表各員會に出席でを決定、十八日排球協會は左の如く詮衡を終つた

四宮體得、山田鉄雄、局羽、山田文成、文明莊、宮崎國一郎、花田平男、川井正雄、服部忠、高田新太郎、德永陸郎、富永照彦、木村浩

長谷川高雄（關東）立花正則（神戸高商出）佐伯晃（早大出）有馬信和（早大）竹林文二（神戸商大）池田弘（早大）三田正德（明大）和田助則（關學出）

▲大會役員 役員長 平沼亮三 總長 佐々木 副會長 ... 總務 坂上光男 他七氏 會計 坂田氏十郎 他四氏 ... 審判 上田氏 他二氏 整備 ... 北島 ... 競技 岩本 他六氏 ...

京城實業春季野球リーグ

鐵道辛勝す 京電に勝運惠まず

5A—4

鐵道	0	2	0	0	0	2	1	0	0	A
京電	0	0	2	1	0	0	0	1	0	

4—5A

京城實業野球リーグ京電對鐵道の決勝戰は廿一日午後四時半京城府代野手の兩監督の下に京電の先攻で開始、小野京（電）に大飛、鐵道は（鐵）四球、井上の安打と暴投に西京電は二回兩軍無失點、鐵道は三回三振、秋山のハルイ京電四回四球、平山の安打に二者生還を廻して同點に迫り五回は兩軍無得點

▲二回（鐵）増田、石丸、有津四球に無死滿壘、平山右前安打で二者生還 ▲四回（電）一死後京電大振 ▲七回兩軍無得點 ▲八回（電）平山四球、吉阪、秋山二壘打 ▲九回（電）辻一壘、秋山ニ者併殺

▲六回（電）木原二壘右を拔く安打、秋山兩軍失、後續投に於て邦人無失點

（鐵道）
（京電）

京電 打安得振四 ... 鐵道 打安得振四 ...

府廳、遞信を屠る 實業庭球リーグ第三日

京城實業庭球リーグ戰第三日は廿日府廳遞信の對戰あり府廳は遞信に快勝した

【府廳】 【遞信】
◇第一ラウンド
（張南熙）四—二（秋杉）
（洪錫根）四—一（秋木）
◇第二ラウンド
（朴本鉉）四—一（福田）
（李鉉基）四—二（閔德）
（朴九成）四—〇（近源）
◇第三ラウンド
（洪錫根）四—一（渡邊）
（平岡根）〇—四（渡邊）

◇第一日（十八日）
【府廳】【遞信】
◇第一ラウンド
◇第二ラウンド
◇第三ラウンド

汎太平洋競技大會卓球選手決定

【東京電話】日本卓球協會では十四日午後三時から協會事務所に選手銓衡委員會を開き、來る十二日から行はれる汎太平洋競技大會日本代表選手の候補を決定、二十日選手を發表した

▲男子十名 大熊茂雄（名古屋）川村澄（神戸）今孝（早大）小須磨（明大）須山米吉（早大）林淸明（東京）船木（東京）

▲女子五名 長田邦子（東京）栗田（名古屋）保原きす子（京都）西山（大阪）

全鮮男子庭球選手權大會

六月廿三日開催（本社主催）

朝鮮總督府の後援下に本社主催の全鮮庭球選手權大會は廿三日京城で開催する、今年の大會は六月廿三日京城運動場で開催の豫定、大會は例年通り各地方からの參加選手を集め、本年度の全鮮男子選手權を爭ふ

十三日京城で、また各地方豫選會は十六、廿一兩日舉行することに決定した、なほ各地方豫選會の日程は左の通りで、本大會の出場選手は豫選の成績により決定する

府廳大勝す 籠球リーグ第九日

◇第九日の戰績（廿一日）
府廳77（38—21、39—28）49三中井

一般・商業籠球リーグ戰第九日三中井對府廳は廿一日午後四時半より京城府新設コートで開催された府廳は前半から終始リードして大勝した

かくて九日目に至るリーグは首位府廳・以下...

慶應蹴球青島へ
【京城電話】慶應蹴球部は今夏の大陸遠征を計畫中であったが...

私立初等學校聯合運動會 二十三日舉行

京城私立初等學校聯合運動會は廿三日午前九時から京城運動場で舉行

全日本蹴球組合決まる

◇第一日（二十四日）（午後一時）【A】東北大對早大 【B】關大對立大 （C）WMW對全延禧 （D）關大學府
◇第二日（廿五日）△準決勝（午後3時）A勝者對B勝者、C勝者對D勝者
◇第三日（廿六日）（午前9時）△敗者戰 △決勝

朝鮮相撲大相撲讓想 十四日目

肥州山—佐賀花

肥州左、佐賀左の合四ツ、立合いが、組み合つて肥州左を差せば得意の吊があつて佐賀右を差して一氣に寄れば上り、この一番立合の如何にかかり、大關が組めば勝つていた

五ツ島—照國

春場所四日目の前頭で、照國は角に賞勝て、い好勝負を演じてゐるが、五ツ島が立合で突つき込めば分がよいが...

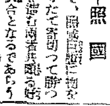

かの、佐賀の巨體はよく肥州を制倒するだけに相撲的に出るかどうか問題である

も勝負は突合となるであらうか、五ツあくまで突きまくり突きあげて前の上體をゆかせ、右差し左よりせめて一氣に寄れば勝も必至と見られまい、立合の突張り合から十分に四ツとなければ勝は五ツ島に來るのではないか

つた大相撲が終盤に近づく男女ノ川—名寄岩

男女ノ川は左四ツ、相撲を心と安藝ノ海が大關を乗りかけた此の一番、立ち上り鋭く突張つて左を入れ右をあてゝ寄れば有利と見られる、名寄岩の一番は立合の出足を引き、氣によく突張つて安藝ノ海の勝負を封ずれば優勝は望めるのではないか

けふのスポーツ

◇野球 京城實業リーグ、府廳對殖銀（四時半）京城球場
◇籠球 京城實業リーグ第四日、朝鮮殖銀對朝鮮銀行（府廳コート）四時五十分
◇陸上 學生リーグ第一日、法專對醫專（三時半）京城運動場

【京城】
◇第一ラウンド
（林應植）○—四（張東燮）
（尹珍洙）四—一（金光鉉）
◇第二ラウンド
◇第三ラウンド
◇第四ラウンド
◇第五ラウンド

青鞜を出でて（平塚らいてう）

私の歩んだ道

「昔て、原始の女性は太陽であつた」史上空前の女性宣言と共に起つた婦人運動の烽火、今日の女性生活の本來の姿に還れと叫ぶ

婦人公論 六月號 ★定價六〇錢

★愈々日本發賣！

日華職業婦人の親善座談會

今日は相互の國を知り合ふ日本と支那の生ける職業婦人の代表が…

石井朋子 王慈林
並木すみ子 顧粹仙
高田文子 席德俊
鬼塚マサヨ 揚子英
五十嵐房枝（司會）
柴田チヨ 石川聰子

現代文學の世界 青野季吉

戰爭と女性 宇垣一成

★激化せる世界大戰（世界國際知識）淸澤洌

同名異人ものがたり・鈴木信太郎

★米穀に働く女性…壁島正雄

せんちめんた汁粉……近藤日出造

特輯 夫婦間の問題

夫婦の道（關鳴錄）野上弥生子

夫と呼ばれる一人の男が、妻と呼ばれる一人の女と結ばれ、共に眠り、共に喰ひ、共に悲しみ、子供と呼ばれる者が生まれ…

★苦惱した妻の日……生田花世

★盲ひし學徒の妻として…坂西博士夫人に訊く—和田祐惠

★一内助の譽高き—

★幸福について 河上徹太郎

★女性の躾…評家

旅雁日記 野上弥生子

★六月の獻立暦 旦理涙子
★外米の喰べ方 川島中安上島岩子

女性エチケット批判

★婦人の作法と社會生活 芦田均
★作法は美容の近道 澁澤秀雄
★禮儀作法は心の現象 ガントレット恒
★漠然とした印象 窪川鶴次郎
★夫の地位に從屬しすぎるな 中島健藏
★不愉快な事實 小汀利得
★手紙の宛名 藤澤桓夫
★エチケットについて 藤川榮子

英雄ベートヴェン（樂聖物語） 野村胡堂

主婦の經濟學 切符制度の話……原祐三

★六月の魚……前田雀郎

★おいしい鯨肉料理の作り方……芹澤千代

大評判の小說陣

幸福な家族 武者小路實篤
旅人 阿部知二
人間の復活 島木健作
短篇小說 燕の童女 川端康成
美しき秋序 芹澤光治良
十年間 林芙美子

夫婦生活の妙諦を語る

★對談會★ 正木不如丘 阿部眞之助

語り合ふ身邊雜事の中にも自らあふれる夫婦生活の妙諦がある。齡五十にして、初めて語り得る人生の姿とは？

★家庭で出來る樂しい一坪菜園……永野健
★季節の花 河原香風
★香水の話 谷長二

季節の友

★山に思ひ出す人々…尾崎喜八
★病の初め頃…山田珠樹
★晩春 壽岳しづ

★貧しき母の鬪病・伊藤みどり

★國島療法で快癒する迄 目白常世

結核は必ず治る。絶望から光明へ、貧しい鬪病記

今昔物語（わが古典鑑賞） 小島政二郎

家庭訪問 平野婦美子

一小學女教師として身を兒童の教育に捧げて…

かたみの孫 村松梢風

昨秋事變下の上海に客死した愛息友吾君を想ひ、末亡人になつた夫人に忘れ形見の孫の誕生の日の記錄

少女たちの幸福 川上喜久子

明るく朗かな少女、彼女たちの心を以て…

はたらく母性のために 鈴木舜一

結婚婦人の就職の增加する今日、「一圓」…保護規定、施設は？

子供の教育はどこに力を入れるか 佐藤瑞彦

寄り學校の問題を…

結核完服記

毎月賣切れで御迷惑をおかけしてゐる有樣ですが、紙の制限で增冊不可能です。どうぞお早くお求めください。寄りの書店で

野澤富美子

寄席小屋 數入り・

少女の幼き眼に映る我が幼き日の女中の生活、公女工、少女の記錄…

湘南だより 山田歌子

わが鄕土の産業

★蚊帳（滋賀之巻）外村繁

妻の風景（短歌） 福田榮一

乙女に寄する詩三章 鱒二

蘇州中支日記抄 谷川徹三

村里漫筆 結城哀草果

サイクル・ハイキング 山川遊男

翌朝鏡を見て下さい

ウテナ・コールド・クリーム

血色のよいみずみずしい若肌になる

滲透力のすばらしい栄養クリームですから就寝前の簡單なマッサージでお肌をダブく（たるみ）小皺・タルミの原因を解消して肌の衰へを防ぎ一夜の間に新鮮な若しい柔肌に若返ります。

● お肌の若返りに
● 朝夕の御洗顔に
● お肌の栄養に

B.56

天下一品！ 一家一瓶！

ライトインキ

消費節約とはペンを永持ちさせ最後の一滴まで清麗淸純なライトを御使用なさる事！

（大瓶 小瓶 各種……全國の文具店にあり）

二オンス入 三〇セン

本舗 ライトインキ製造株式會社

公示催告

昭和十五年（民）第二九四號 大阪市東區高麗橋二丁目七番地 申立人 大阪商事株式會社 右代表者 取締役 村地久次郎 ...其ノ無效ヲ宣言スルコトアルベシ 昭和十五年五月十五日

平壤地方法院 安州支廳

朝鮮總督府判事 依田六郎

一、國益無限保證株式會社株式五拾株券 ...

陝川出張所

... 昭和十五年五月十日登記 ... 陝川出張所

法人登記公告

... 昭和拾五年 ...

旭町一丁目一八八

笠衣 產婦人科

士學醫 笠衣 滋

電本5912

エムサン

月經正常化の新藥

女性月々の生理に狂ひがある時、永らく來ない時、遲すぎる時など速かにエムサンを服用して正しい正常な月經にして下さい。

月經異常 月經過少 無月經 代償月經

（內用・副作用なし）

25錠1.30 100錠5.00 50錠2.20 200錠9.50

一流藥店にあり

名古屋市 名古屋衞生硏究所 聽明學的研究所

潑剌たる國粹

ビオトニク

弱體を强化し疲勞を醫す

朝夕の一杯は全身の細胞を賦活す

二圓五〇・四圓五〇

下痢便通に實に良く効く
カトウ
百毒下し

胃痛・腹痛ならすぐに効く
カトウ
コロダイン

皮膚病一切に特効のある
ハウトハウト液

伊勢 四日市 加藤幸松堂

中鮮京日

京畿道通信網

仁川支局 電話三九七番
開城支局 電話一〇番
永登浦支局 電話一六番
水原支局 電話三二二番
長湍、抱川、江華、驪州、平澤、利川、安城各通信部

開城府上水道の擴張案お流れ

時局下だ我慢しよう

【開城】時局下物資難の折柄開城府の上水道は送水施設入手難のため擴張案は遂にやむなきに至った、飲料水問題等にも支障を來しても夏場の給水がうまくゆかないので送水上困る狀態してゐる、去る三月以來水道使用者の申込數は五十餘件に達してゐるが現在の狀態では水道施設は當分何ら施策が見られず斷水狀態を目睫に控へて憂慮されてゐる

長湍校長會議

【長湍】長湍郡では紀元二千六百年を迎へて郡下國民學校の敎職員を刷新し皇國臣民敎育の徹底を期すべく協議するため、十八日午前十時から郡會議室で長湍郡校長會議を開催、先づ午前九時各校々長打揃って長湍神社に參拜し、開會の挨拶の後、同十時から高橋郡守、伊藤視學その他關係者列席の下に會議に入り郡守から訓示あり、引續き指示事項に移り指示事項を中心として種々協議をなした

◇指示事項 國民精神總動員▲有朋文書▲興亞奉公▲火災豫防 ◇打合事項 授業料徵收▲獎學▲其他 努力

各部落單位に緬羊組合を設置

組合事業案も決定

【春川】道では緬羊增殖計畫の遂行による飼養頭數の增加に伴ひ飼育設備の改善、共同作業による飼育管理の徹底、生產物販賣の有利化をはかるほか、指導の徹底を期すべく部落單位の緬羊組合を設立し飼育の普及に努めることになった、即ち部落には從來の組合は解散し部落單位とした組合を設置するほか新規に飼育させる部落に對して夫々組合を設置するのであるが、何れも九月以前をもって組織することになってゐる、組合事業案は左の通り

▲種牡羊の共同飼育▲共同剪毛▲共同放牧▲共同採草地の經營▲共同藥浴▲生產物の共同販賣▲その他必要なる事業

べく今後一段と力を注ぐやうとの趣旨で一般に飼育の普及を促した、その事業計畫は左の通りである

▲育英助成▲國民保健▲育英助成▲國防獻金▲國民皆勞▲經濟更生▲勤勞奉仕▲軍事扶助事業▲國防獻金支給▲國民貯蓄事業

節米強化へ

開城の申合せ

【開城】食糧節約については府で節約の申合を行ひ七道の飲食店等に亙って節米運動に協力してゐるが、未だ一般の節米運動には徹底を缺く點があるので、十八日午後二時府會議室に各町總代を招集し、各家庭の節米運動強化に對する諸般の對策を協議、直ちに府では各町毎に實行を促し今後の節米運動を一層強化することになったが、各家庭の實行事項は左の通り

示往事項は左の通り【打合せ事項】皇紀二千六百年記念事業實施▲京畿道國民訓練所入所生選定【記念事業】共同苗代設置▲共同採種田▲堆肥舍設置▲共同作業場設置その他▲自作農創設▲共同耕作▲副業奬勵▲簡易保險▲貯蓄獎勵▲生活改善▲禁酒禁煙▲節米奬勵

金の國勢調査

開城の委員百卅五名

【開城】來る七月一日午前零時現在を期して全鮮一齊に行はれる國勢調査を前に、開城府では萬全を期するため十九日午後二時府會議室に各町總代を招集し調査の事項を協議したが、府では調査の徹底を期するため世帶數百に一人の割で合計百三十五名の調査委員を選定、各戶を分擔し調査にあたらしめることになってゐるが、調査委員は民間の有力者

精動節米に協力

【海州】春窮の三月に精動の實踐として米穀消費規正を嚴守すること▲七分搗米の使用を勵行すること▲混食を徹底的に實行すること▲過食、間食しないこと▲闇取引を絕對に排擊

『煙草慰問』では加平が一番

春川局管內の成績

【春川】第一線將士の慰問には手持ちで喜ばれる煙草をと專賣局の發案で慰問煙草運動が開始されて以來春川出張所管內でも本年三月迄に慰問品を寄せられてゐるが、即ち加平の一萬二千五百五十六個を筆頭に、五五四、洪川六、九四四、春川六、一六五、楊口三、七九二、麟蹄五、五八五、楊口三、一七四、華川二、二六七個の順である

醴泉に中等學校

【醴泉】公立中等學校の設立運動は遂に實現し、去る十六日これが設立期成會を組織し醴泉郡內有志が醵出した寄附金で開設することになった

故內藤上等兵

盛大に郡民葬

【醴泉】醴泉郡出身の故內藤上等兵の郡民葬は去る二十日午後一時から醴泉公立普通學校校庭で擧行、郡守、警察署長その他各團體代表、一般郡民多數參列し、しめやかに執行された

海軍記念日に慰問文

仁川後援會で希望

【仁川】仁川海軍後援會では來る二十七日の第三十五回海軍記念日に當り海軍將兵に對し慰問文を贈呈すべく府內各學校及び各團體に依賴し、二十日までに取纏めて發送することになった

シネマ漫筆

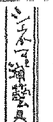

仁川神社工事

第六次奉仕隊

二十七日から出動

【仁川】仁川神社境內擴張工事第六次勤勞奉仕隊は左の通り

▲二十七日(月)仁川府勤勞報國隊(一〇〇人)自午前九時至正午、仁川北女子普通學校勤勞報國隊(一〇〇人)自午後一時至同五時▲廿八日(火)勤勞報國隊(一〇〇人)自午前九時至正午▲廿九日(水)府勤勞報國隊(一〇〇人)自午前九時至正午▲三十日(木)勤勞報國隊(一〇〇人)自午前九時至正午、仁川商業學校勤勞報國隊(一〇〇人)自午後一時至同四時▲卅一日(金)勤勞報國隊(一〇〇人)自午前九時至正午、仁川公立高等女學校勤勞報國隊(一〇〇人)自午後一時至同四時▲六月一日(土)愛國日、神社參拜のため奉仕は中止す▲二日(日)仁川少年刑務所分遣(五〇人)仁川府末廣町勞働組合(四〇人)自午前九時至正午、仁川永化普通學校勤勞報國隊(一〇〇人)自午後一時

永年勤續店員表彰式

【仁川】本町會の第四回永年勤續店員表彰式は二十日午後四時から公會堂で擧行されたが被表彰者は左の通り

【十五年以上】北島商店、佐藤安市【十年以上】北島商店安永一、寺田商店、西脇宗吉、中川文具店高美俊、同松仁榮、松本商店崔明山、大宙商店金永昌、松岡呉服店大藤政之進、同松田宗吉、松村商店十金

皇國臣民の誓詞碑

萬鍾里部落に新しい精神的基礎

【原州】原州郡萬鍾里部落ではこの程大自然石に皇國臣民の誓詞(其の二)を彫刻し部落民揃って朝夕この碑文を目で讀誦し精神を錬つてゐる、實にこの碑石は、その昔の巨石で部落の高齡者李鍾五氏の主唱によって部落民が協力し、七人の婦女子が夫々近くの萬鍾里の數百人が萬鍾里部落の山腹より一キロ先の山間に運搬したものである、この碑の前の上部には郡守所長始め全員が獻納に自分の名を彫ってゐるのを入れ、次いで皇國臣民の誓ひをしてゐる、これによって同部落は眼前たる精神結集が築かれたといへるが、各部落からこの立派な碑石を參觀するため多數の人が押し寄せるさうである【寫眞は碑石】

闇取檢擧

【抱川】抱川警察署では十九日より經濟警察係の係員を動員し、郡內各地に亙って闇取引事實を調査し、不正業者數名を檢擧した

農振事務打合

【長湍】長湍郡では紀元二千六百年記念事業として農村振興事務打合會を開催した

安茂嵩、金谷伊七郎、石井竹次郎、千島兵治、松本松太郎、日森福平八郎(五年以上)安藤栄作、高村一郎、北川四郎、北島商店石井豐、西岡政雄、松川光夫、林茂三、井上貞夫、長田正光、村田茂、蔵谷清一、南部元助、光、藤山國雄、河原井七郎、谷沢三郎、藤木宗三、平井良助、中

軍事援護徹底に果して遺憾なきや

【坡州】事變以來、坡州郡では軍事援護の徹底については去る十二年八月以來事變勃發當初に遡りて坡州郡內の軍事援護事業は着々進捗してゐるが、その實效について觀ると遺憾な點も少くないので、北部では近く軍事援護事業の徹底を期する協議會を開催することになってゐる

坡州郡民の創氏

既に二千戶を突破

【汶山】坡州郡では郡職員が創氏に率先して『新田』と創氏した後、郡內を行脚して創氏の趣旨を普及徹底に努めた結果、既に二千戶を突破、七月末までには全郡民の創氏を見る見込で各面とも一段の努力をしてゐる、主なる創氏者は左の通り

▲汶山面 新田(朴煥浄)高田(金在日)大原(金鍾生)香山(金億燦)岩本(李鍾萬)松山(李吉鉉)宮本(金興基)▲臨津面 長野(朴鍾世)安藤(安昌鎬)新井(朴宗善)大林(李翰永)▲積城面 岩田(李聖淳)▲坡平面 安本(安鍾元)柳本(柳相熙)▲州内面 金本(金鍾九)▲泉峴面 金子(金鍾昌)木村(李宗淵)

大きな車は廻りが遲い

【晉州】時局下めまぐるしい道政の動きにいふべき道と晉州間における公文書類の往來が徐々的で新聞紙面や北道で發せられてゐる、即ち道では通牒類を郵便で送付するため至急を要する公文でも郵便として電信を利用せず普通郵便でやってゐるが、管下一般への通牒に對する回答などは期限が過ぎ、とかく回答期日が遲れがちで事務整理上少からぬ支障を來してゐる、過日道衛生課から管下各小學校に照會した結核檢診に關する公文の回答は既に期日を經過すること一ヶ月餘に達してゐるが、未だ回答文書が屆かぬので係員を困らせてゐる、この分では道政の遲延にも影響を及ぼす虞れがあるので道では改善の方法を講ずる必要を痛感してゐる

議員選擧は七月

晉州商議設立認可に

清水繁榮會長語る

【晉州】晉州繁榮會長清水佐太郎氏等によって設立申請中の晉州商工會議所は本紙既報の通り十五日附認可となったが、清水氏は語る

桂局長に商議所が十五日認可の報せを寄せられたので承知しました、議員の選擧は七月十日前後になる豫定です、大正十年頃から晉州に商議所設立を申請してゐたが、今日漸く認可となったのは非常に喜ばしいことです、これで晉州も大都市の面目が出來た譯ですが、今後は經濟統制の強化に伴ひ商議所も重大な使命を負ふことゝなり、時局的に重要な役割を擔ふ商工會議所として努めることとなりました

春窮克服座談會

【長湍】長湍郡では管下の春窮克服に對處する懇談會を開催し、農村勞力の充實を必要とする時局下に農民の春窮克服の重大性を強調し、郡守以下郡屬、面長その他關係者出席の下に意見を交換した

還元後從業員

鮮鐵に引繼

一千二百名の去就

【京城】七月一日を期して實現を見るであらう北鮮鐵道の鮮鐵還元に伴ひこれが從業員の去就は關係各方面から注目されてゐるが、最近傳へられるところによると還元實現と同時に現從業員一千二百名は二ヶ年といふ期限附で鮮鐵に引繼がれ同時に本人の自由意思によって鮮鐵に止まることゝなるが、若し本人の希望によっては鮮鐵の從業員として勤務することゝなり一千二百名の從業員には早くも異常な關心が寄せられてゐる

慶北の全耕地主義

【大邱】慶北道では食糧の增産確保に努むべく耕地擴大の方針を決め全耕地に主要食糧作物を作付し、增産方法の實行を強調、今後來年に亙る各種の施策を實施して食糧問題の解決に遺憾なからしめることゝなり、十八日附で地方廳に通牒を各府郡に發し萬全を期した

お茶うけ

◇…慶州の殺人事件で犯人が逮捕された時、「貴方の手柄は何です」と聞かれて「別に手柄といふ程のものでもありません」と係員

◇…みごと犯人を逮捕したその瞬間「貴にえらい、どうして突止めたか」とさすがの犯人さんも舌を巻いた

◇…龍仁の殺人事件で犯人をつれて東京まで飛んで行き一晩で解決したこれを見て係官連が唸った

◇…主任が懸賞を出して「犯人の居所を知らせよ」と命じたところ

◇…何ごとはない、刑事までが犯人に感心して「よくも化けたものだ」と改めて感歎【高陵】

映畫

飄館【仁川】廿一、廿二兩日晝(晝夜二回、午前十一時から上映)▲新興東京映畫「岸壁の母」(行く)須山喜代子、加賀邦男主演「女の宿」▲松竹京都映畫「小坂伝ム紙」川浪良太郎、木村恵吾監督、伏見信子主演▲東日世界ニュース

愛館【仁川】廿一、廿二兩日間(晝夜二回)午前十一時から上映)▲日活京都映畫「角田喜久雄原作」嵐寬壽郎主演▲メトロ社日本版映畫「メリーウイドー」モーリス・シユヴァリエ主演▲ワーナー・ナショナル社日本版映畫「太平洋の翼」イド・ペーコン監督、ジョン・ペイン主演▲大朝パ世界ニュース

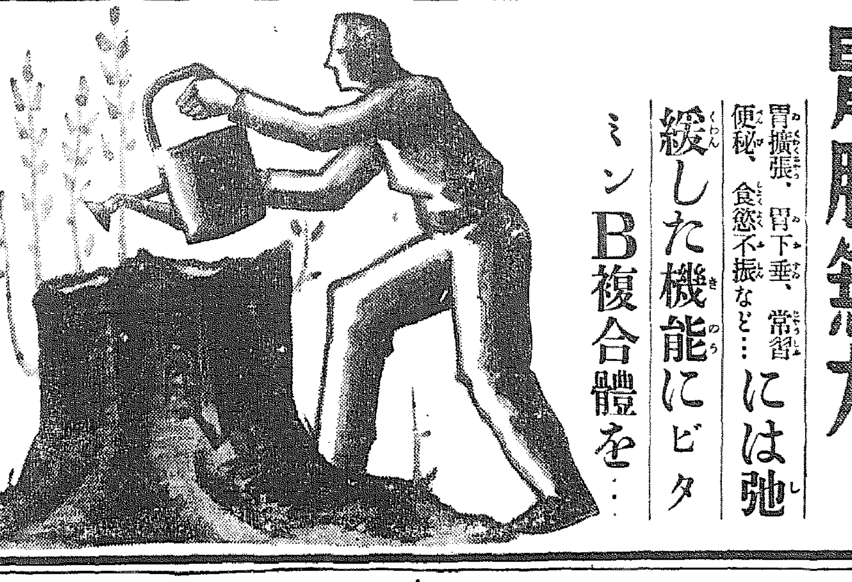

胃腸無力

胃擴張、胃下垂、常習便秘、食慾不振など…には弛緩した機能にビタミンB複合體を…

なぜ ならB複合體が不足すると先づ消化管に波及して……

胃 の働きが鈍り消化液の分泌が減りますため 食物が永くもたれるため新しい食慾は湧かず、全身に倦怠を覺え胃擴張、胃下垂に移行します

腸 の蠕動も弱り食物の殘渣が規則的に排泄されず、便秘に傾き或は下痢します。筋肉や關節が痛んだり凝ったりして筋力を弱め、或は皮膚を蒼白くします。

在來は……消化の悪い人には糖化酵素を、便秘には下劑を…といふ風な對症療法も用ひられましたが、それでは一時的に過ぎないから症狀が再發したり或は一層惡化する場合を見受けます。

矢張り不足のB複合體を補給して根本から榮養を高め消化管の代謝機能を蘇生することが最も合理的で—B_1、B_2…B_6などのB複合體を揃へて濃厚に含むエビオス錠が胃腸の弱い人の持藥にいつも選ばれるわけです。

エビオス錠

三〇〇錠…一圓六十錢
一〇〇〇錠…四圓八十錢
粉末もあり

馬越藥學博士創製
熊谷醫學博士監製

エビオス・アサヒ・サクポロ・ユニオン麥酒醸造元 大日本麥酒株式會社
東京市日本橋區本町二丁目 株式會社 田邊元三郎商店
大阪市東區道修町三丁目 株式會社 田邊五兵衞商店

16 ［illegible］ 955

口中殺菌劑

カオール

衞口生錠

口より入る病菌を防ぎ精神を爽快にする！

飲食の後、外出の時、人込に居る時、疲勞倦怠の時

カオールの二三粒を服用せば心身各機能の活動力を旺盛ならしめ口より侵入する諸種の病菌を豫防し精神を爽快にす

配劑と効用

一、口中殺菌劑を配合す
從つて飲食物と共に口腔より侵入し來る諸種の病菌を口中に於て殺滅するが故に種々の傳染病を豫防す

二、健胃整腸劑を配合す
從つて胃を健全にし且その消化力を亢進し食慾を増進せしめ下痢腸カタル等に整腸劑は收斂劑と相協力してこれを治癒す

三、興奮劑及強壯劑を配合す
從つて心身の疲勞衰弱したる時には各機能を旺盛ならしめ精力を回復旺盛にして健胃劑と相俟つて肉體の强壯を計らしむ

四、清凉劑及芳香劑を配合す
從つて其特有の芳香により口中の惡臭、煙草臭等を除き、強壯劑は咽喉の乾燥を潤し、音聲を美化し、從つて精神を爽快ならしむ

定價と容量		
錠入	(十錠)	百粒
同	(二十錠)	二百九十粒
携帯用紙袋入	(廿五錢)	三百粒
ポケット容器付	(三十錢)	三百粒
卵型美形容器付	(五十錢)	五百粒
瓢形容器付	(五十錢)	五百粒
美麗石容器付	(五十錢)	五百粒
保温容器付	(五十錢)	五百粒
徳用瓶入	(五十錢)	八百粒
同	(一圓)	二千二百粒

本舖 株式會社 安藤井筒堂藥品部 東京市日本橋區水天宮前

日本海上英獨合戰

〃吳越同舟〃はるびん丸の船上　睨み合ふ戰亂の表情

【淸津】北から西へ飛んだ歐洲の戰火は〃永世中立〃の檻壩を突破してオランダ、ベルギーへ聯合の堅壘を破け後に金城鐵壁を誇るマヂノ線をも突破してパリへあと七十キロ、この電撃戰を剛ふに到し、ベルギー國境を過ぎて佛國の一大決戰は第一線と近づきつゝあるとき、これはまた去る十九日淸津入港の連絡船はるびん丸に積み上げられた日本の海〔illegible〕なんとその睨み合ふ外人たちの戰亂の表情である

英人

スタンエー・グローヴ氏、その他ひに獨人ベウルエスラエル・ドルツケル氏一行、一室に於てソ聯駐日大使館書記官エリア・ラーシン氏以下、目から入るニュースのプリントこそないが耳から入るホツトニュースが大海の新聞以上に大きな役目を果たす〔illegible〕

獨軍

は既りの勢ひで、デイナン、ジベー、セダン等を最々と拔き堅陣を誇るマヂノ線をも突破した、もう一息だ、だがそこには英佛聯合軍が待ち受け〔illegible〕

我々

にはハツキリとしたことは判らないが、獨軍のマヂノライン突破は正直に受取れない。マヂノ線は人も知る要塞線だ。數ケ年の歲月を費し、近代軍事化學の粹をつくしたものでその確信には〔illegible〕

消費

した戰こそは―それからです、それからのわが軍の活躍を期待してください〔illegible〕

紺碧

の海北海に舳を入れたはるびん丸は英獨人、獨英人、それにソ聯人と文字通り呉越同舟の〔illegible〕

讓らぬ兩代表

思ふは同じ祖國の勝利

起上つた災禍の咸興　七萬府民に更に活

臨時災害復興事務局を新設

【咸興】復興すべき大火後の咸興府は〔illegible〕

義捐既に一萬餘圓

〔illegible〕

復興事務局規程

第一條　大火災による災害復興に關する事務を處理するため府廳内に咸興府臨時災害復興事務局を置く

第二條　事務局に次の部門を置く

總務部▲調査部▲罹災救護部▲災害地整理部▲資材部

第三條　事務局に關する事務は府尹これを總理し、府尹事故ある場合は府尹の指定する部長其の事務を代理す

【附則】本規程は發布の日よりこれを施行す

事務局分擔表

◇總務部（部長、吉池内務課長）▲庶務係（主任、山下屬）庶務一般の事項に關せざる事項▲會計係（主任、高倉屬）〔illegible〕

◇調査部（部長、中野財務課長）▲調査係〔illegible〕

◇罹災救護部（部長、森田勸業課長）▲〔illegible〕

◇災害地整理部（部長、〔illegible〕）〔illegible〕

◇資材部（部長、〔illegible〕）〔illegible〕

損害百八十萬圓

【咸興】大火の罹災者については〔illegible〕

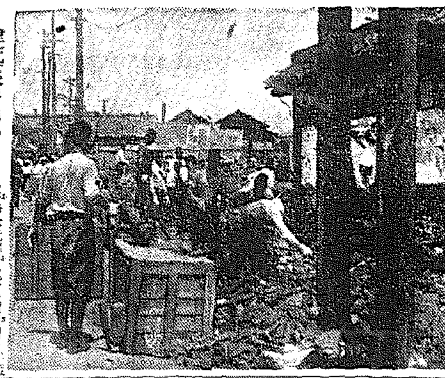

建築資材の必要量調査

【咸興】府では大火の復興に萬全の方策を樹て着々準備を進め、〔illegible〕

五十世帶に住居を斡旋

〔illegible〕

木村王も協力

〔illegible〕

故寺田部長に功勞章授與

葬儀は警防團葬の禮

【咸興】今回の大火で殉職した咸興消防第一分團〔illegible〕

統制取締強化

【咸興】今回の大火に際し〔illegible〕

城津の府昇格

四ケ面を新府城にさしあげて　殘る惱みは郡の歸趨

【淸津】中部北鮮の工業都市〔illegible〕

四萬石增繭へ

慶南の打合會

【釜山】慶南道では〔illegible〕

大邱競馬

七日目成績

【大邱】大邱春季競馬七日目は〔illegible〕

最終日成績

〔illegible〕

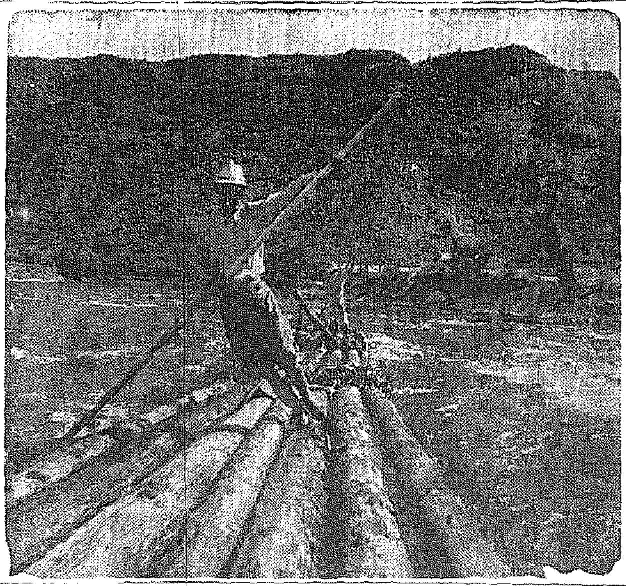

國境の夏は流筏から　□□□　三長上流所見

哀れ文盲は悲し

玩具の乘車券とは露知らず　窓口で〃お金に替へて頂戴ナ〃

【平壤】十九日午後七時ごろ平壤驛の窓口に〔illegible〕

大トラの鐵道員

【釜山】〔illegible〕

石垣に衝突

【大邱】〔illegible〕

〃母ちやん歸つてよ〃

釜山鎭電停附近で泣く少年

【釜山】十九日午後一時ごろ釜山鎭電停附近で泣いてゐる〔illegible〕

また天然痘

平壤に發生

【平壤】〔illegible〕

繭密賣買防止

取締陣を強化

〔illegible〕

安東でも倉庫炎上

消防隊員殉職

【安東】十八日午後九時四十分ごろ〔illegible〕

朴社會課長參加

〔illegible〕

飛降りて腦震盪

【釜山】廿日午前十一時半ごろ〔illegible〕

幸先よし鯖初漁

慶北江口沖で六萬二千尾

【大邱】〔illegible〕

少々多過ぎる　釜山の火事

またく續いて三件

【釜山】廿日午後六時四十分ごろ〔illegible〕

鹽工場の火事

原因は煤煙

〔illegible〕

死人が蘇生して一騷ぎ

ナンセンス〃殺人劇〃の一幕

【釜山】〔illegible〕

釜遞辭令

〔illegible〕

釜遞辭令

〔illegible〕

待望久しき!!　戰爭文學傑作集　一擧八冊發行　豪華限定出版

敗走千里　其他の卷

上海戰線　其他の卷

戰爭の足　其他の卷

此一戰　其他の卷

脇坂部隊　其他の卷

海上封鎖　其他の卷

督戰隊　其他の卷

肉彈　其他の卷

戰爭！戰爭！人類の有する最高度の經驗が生んだ文學　机上の空論に非ず架空な小說に非ず惻々と胸に迫る讀物讀まずにゐられぬ此傑作

潮文閣

副業はドイツ貂

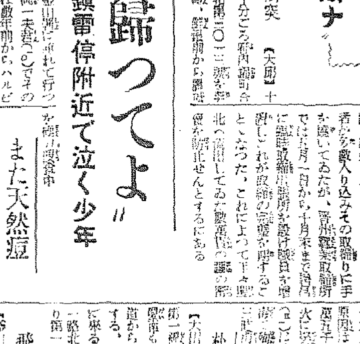

犬猫牛馬　害虫驅除に　イマヅ蝿取粉

京日案内

特別案內

小使及女給仕募集

朝鮮郵船株式會社

タイピスト募集

理髪士募集

女給仕急募

女子事務員採用

タイピスト採用

秋友商行機械部

貸倉庫

富電話 商會移轉

美容

職人

家事

電話

金融

賣地

犬の病院

藥局

紀元二千六百年産業發展號

京城日報社 創刊卅五周年記念

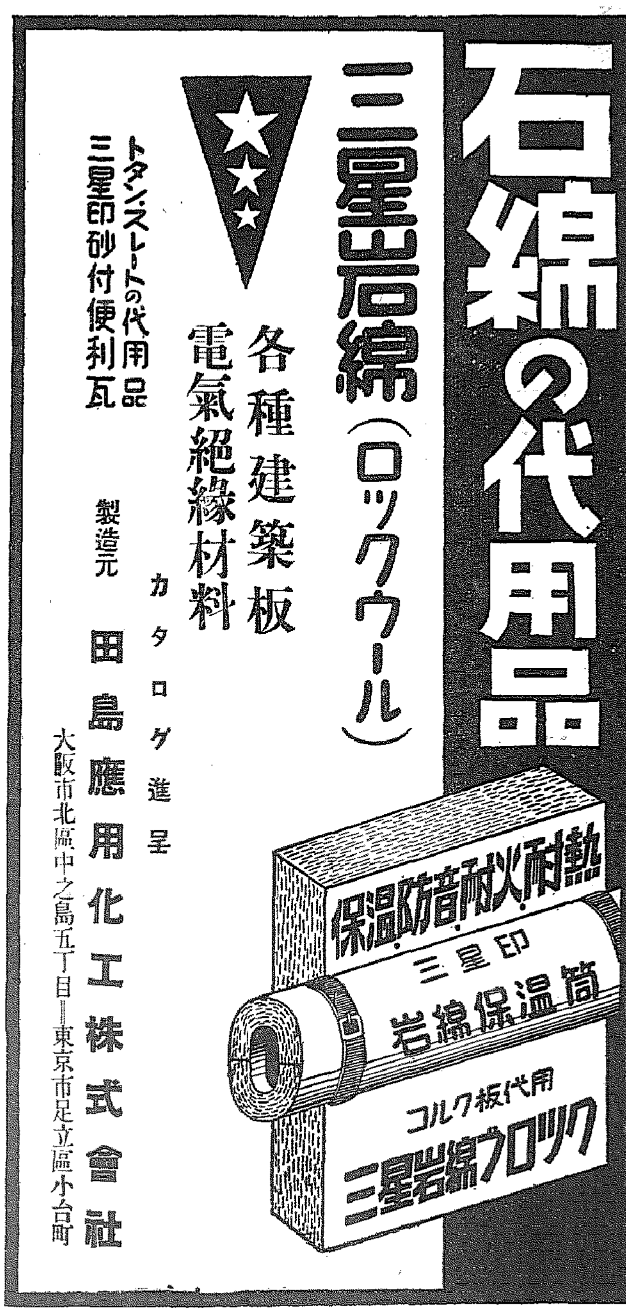

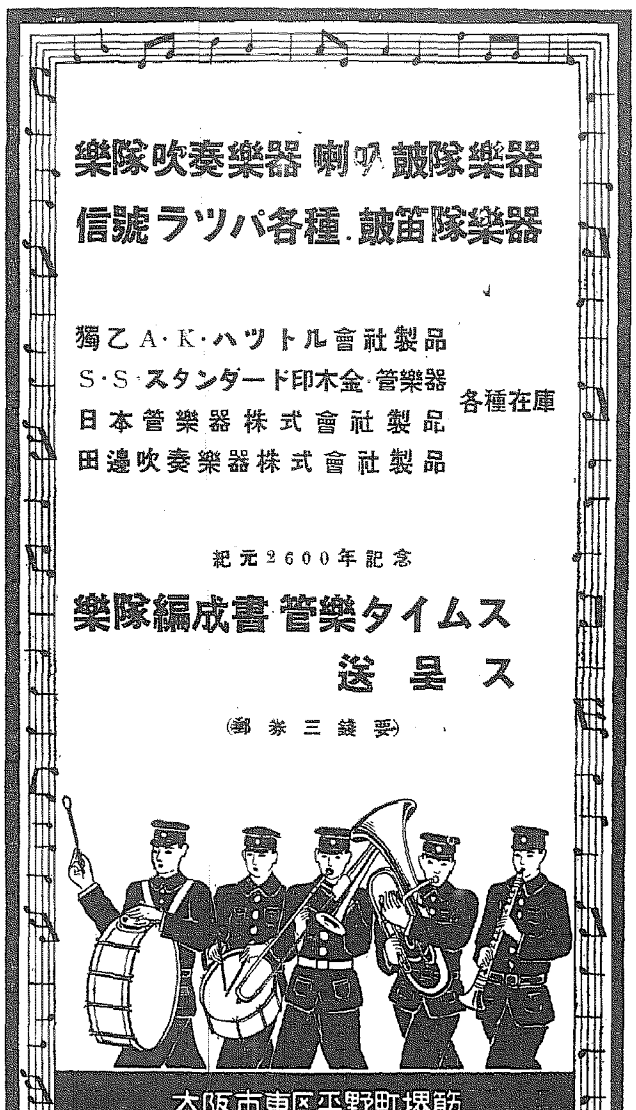

これぞ興亞の子 立派さ御覽の通り

本社主催 優良兒表彰會の京城代表

本社主催、朝鮮總督府後援の優良兒表彰會の審査は去る五月五日端午の節句を卜して全鮮各道・府邑で一齊に行はれ、京城府では第一高女、南大門小學校の二ヶ所に分けて五百名の幼兒に就き行ひ、七十名を候選の上廿一日城大、醫專兩病院で城大は十院先太郎、高井俊夫兩博士、醫專は[illegible]博士が厳重に最後審査の結果、廿一日京城府代表左の六名を決定した、各道代表の決定を俟つて來る廿六日午後四時から本社講堂で中央審査會を開催、全鮮代表及び各道代表を決定する

京城府代表優良幼兒

一、小林忠次郎（昭和十三年五月廿日生）若草町一ノ九一小林[illegible]氏次男

二、上野中（昭和十一年一月一日生）西四軒町一ノ九七ノ一[illegible]氏次男

三、安田隆子（昭和十一年[illegible]月[illegible]三日生）大和町三ノ一[illegible]氏[illegible]女

四、[illegible]子（昭和十一年九月廿八日生）蓬萊町三ノ九[illegible]氏長女

五、[illegible]子（昭和十一年六月十四日生）旭町[illegible]ノ一[illegible]氏三女

六、[illegible]（昭和十一年一月十五日生）蓬萊町一〇ノ一[illegible]氏三男

寫眞 上から上野、安田、[illegible]、小林さん

起て！操守を固く

青少年學徒の奮起を要望す

軍教施行十五周年を迎へ 倉茂軍報道部長談

青少年學徒の軍事教練施行十五周年記念日にあたり朝鮮軍倉茂報道部長は聖旨下青少年學徒の奮起をうながし次の如き談を發表した

畏くも 天皇陛下におかせられては昨春本月本日[illegible]學校配屬令施行十五周年記念日に方り宮城前に御親閲あらせられ親しく全國學生生徒代表の分列式をみそなはせられ、我が半島よりも學校代表者及[illegible]職員一同が參列の光榮に浴したる誠に感激深き日であるが、この聖代の一大盛事に方り、天皇陛下におかせられては次代を擔ふべき青少年學徒に對し國家なる使命を示し給ひて[illegible]の御聖旨を示し給うたのである。

今や正に興亞聖業の一周年を迎へ青少年學徒諸君と共に[illegible]恩因の向き、感激並に新たなるを禁ぜざる次第である

惟ふ に今次事變の[illegible]軍の武威は到る處赫々たる戰果を揚ぐると共に[illegible]日本の大使命は今や内外に光被し[illegible]の成立は[illegible]前途の光明を約束[illegible]に努むに至りしも、[illegible]の大業たる事變の遂行は[illegible]非常の艱難を豫想せねばならぬ、而してこれが[illegible]の[illegible]は一に今後に於ける國民の努力如何に懸ると言ふも[illegible]ではなく[illegible]青年の[illegible]

[illegible]の大聖戰に突入せねばならぬ、この世紀を貫く[illegible]力の長期戰に現段階の大勢和に[illegible]し、正しき[illegible]、[illegible]世界の再建に邁進したる時始めて永遠の勝利、恆久の平和をかち得るものと謂ふべきである

抑々 國家興隆の基礎は國民の資質如何に存し特に將來國家の中樞たるべき學生々徒の[illegible]

出品内容を協議

朝鮮博覽會打合せ

[illegible]博覽會[illegible]朝鮮大博覽會に對する[illegible]各課長の打合會が、廿一日午後一時半から本府第一[illegible]第三會議室で開かれた、倉原文書課長の[illegible]があつた後まづ[illegible]出品内容について[illegible]、更に全鮮の[illegible]協議が行はれた

出席者は[illegible]、[illegible]倉原文書、[illegible]課長、八木[illegible]長、[illegible]

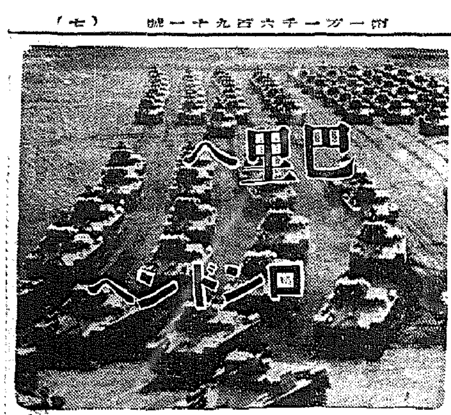

ナチス世紀の進撃

祖國の興廢この一戰に

【ベルリン特電二十日發】パリを距たる七十キロのアツソン附近廿日はパリをめざして[illegible]む[illegible]ドイツ軍の「パリへ」「ロンドンへ」の聲のやうな雄叫びの聲に明けた、號令と共にドイツ軍の大部隊が感激のやうな[illegible]をもつて[illegible]部隊と呼應しつゝベルギー、北フランスを[illegible]してイギリス海峽へ向つて行く[illegible]の[illegible]を[illegible]「パリだ」「ロンドンだ」と叫び合ひながら怒濤大河のごとく西へ西へと[illegible]に決河の勢ひだ、マヂノ線を突破、パリへ七十キロに迫つたドイツ軍では「パリへ」「ロンドンへ」がもう[illegible]の合言葉となつてゐるのだ、ウエイガン將軍の[illegible]部フランス軍の[illegible]が[illegible]するものがあるためか、ドイツ軍の右翼、中央各軍ともパリへ一パリへ[illegible]と進撃の歩度を早めたかの感がある、第一次大戰における[illegible]の戰を再び踏むまいとするヒトラー總統はあらゆる可能性を[illegible]て、フランス軍に決定的打撃を與へ得る準備を整へた上での電擊的進撃に出たものゝやうで、[illegible]ウエイガンの登場なんか[illegible]と問題にもしてゐない、この[illegible]軍の反撃[illegible]を認め、ソアツソン南方一帶の[illegible]と[illegible]とで夕立雲のやうな[illegible]につゝまれてゐるが、一路パリを、ロンドンを目指して突進するドイツ軍の[illegible]力は[illegible]

反撃 を[illegible]せしめるもの[illegible]

走行五十萬キロ 輝く無事故

滿浦機關區を表彰

[illegible]滿浦機關區は昨年一月開設以來すでに二回の無事故表彰を受けたが更に全區員は[illegible]本年一月開區來走行五十萬キロの偉業を完成したので廿一日[illegible]局長代理[illegible]が[illegible]機關區で表彰記念の金一封を授與式を行つた

外國電報取扱數

朝鮮と外國間に發著した昭和十四年度中の電報取扱數は五千二百六十七通で前年度に較べると歐洲戰亂の影響で歐洲諸國との發著信は著しく減少し、代つて日米電報が増加してゐる、これを[illegible]方面別

アジヤ	[illegible]	米洲	[illegible]
歐洲	[illegible]	アフリカ	[illegible]
大洋洲	[illegible]	計	[illegible]

いくらお豆腐でも 滅多にはすまいぞ……

ピタツと公定價格決る

お豆所の必需品一お豆腐、[illegible]以下九錢、十六立方寸以上が八錢となつた、朝鮮式豆腐は十四立方寸以上九十[illegible]豆の値上りで豆腐やさんの吹く喇叭も何となく淋しい音色だつたが豆腐も生活必需品として[illegible]用品に上つて内地式豆腐の小賣價格は十八立方寸以上百六十匁以上が十錢、十七立方寸以上百四十匁[illegible]錢で賣り、オモニーたちは[illegible]なお豆腐に[illegible]させない[illegible]

巧言で釣る 土地詐欺

[illegible]利殖を[illegible]る[illegible]家が架空の土地でまんまと一萬七千圓をせしめた詐欺漢が廿一日京城府[illegible]に擧げられた……京畿道水原郡[illegible]面[illegible]四〇[illegible](四九)は十八日[illegible]關係の京城[illegible]町三八番地[illegible]ら手で府内[illegible]町二〇[illegible]二萬五千圓の土地を[illegible]、自分は手[illegible]に一萬坪の[illegible]を買つたが契約金として三千圓を[illegible]一萬四千圓を目下商談中であるから[illegible]世話して[illegible]と[illegible]み込み、その[illegible]さんに近づき[illegible]

つた土地が[illegible]から[illegible]と持ちかけ[illegible]萬七千圓を詐取したものである

主家から盜む

京城[illegible]町一ノ一七[illegible]方[illegible]では[illegible]と[illegible]を[illegible]でゐたところ廿一日[illegible]一[illegible]もや[illegible]（[illegible]十五圓）が[illegible]てゐたので[illegible]

自ら奮つて一世の規範たるべき矜持を以つて永遠に皇國隆昌の宏運を扶翼し、洪大なる聖恩の萬分一にも酬い奉るの覺悟を以つて、常々皇國の[illegible]に邁進することを希望してやまない次第である、茲に[illegible]に際し全青少年學徒諸君の[illegible]にその時、所懷の一端を述べて[illegible]の辭とする次第である

なる精神、國の如き[illegible]がその要[illegible]たるべきは今更申すまでもないことである、明日の朝鮮日本を双肩に荷ふ青少年學徒諸君は克く時局を正視し操守を固くすると共に、その本分を[illegible]十[illegible]を振作して、往年吾人の先[illegible]が[illegible]く國家の[illegible]に任ずる[illegible]を以つて[illegible]の大業を完遂せることに[illegible]し、文武[illegible]

測量 製圖 器械 シノサキ商店 京城本町

東寶 日劇ダンシングチーム大公演

期日 六月一日より五日迄（毎日晝夜二回公演）
マチネー 正午開場 夜 午後五時開場
場所 府民館
會員券 特等（指定席）四圓 一等（指定席）三圓、普通席（一圓）
以上何れも[illegible]

指定席券前賣開始
五月二十三日より左記にて取扱ひます
三越[illegible]部及び[illegible]、三中井、丁子屋、和信各[illegible]部、本町一丁目日本樂器、本町二丁目山口樂器、鍾路[illegible]、[illegible]入門[illegible]日[illegible]堂、鍾路二丁目[illegible]、[illegible]、長谷川町[illegible]本店、明治町一丁目[illegible]、京城日報社事業部

主催 京城日報社

〝正義日本の辯〟

伯國文豪ソウザ翁入城

五月[illegible]九日[illegible]ブラジル[illegible]日本々の[illegible]を見るために[illegible]と來朝したブラジルの[illegible]文豪クラウディオ・ソウザ翁は[illegible]から京都、[illegible]、京都、大阪各地をぐるっと一廻りして『正義日本國民の眞の姿を見ることが出來た』と感慨大なるよろこびの姿態をさんなにはグッと大陸へ延ばして廿一日午後一時十五分「あかつき」でルイザ夫人と[illegible]の[illegible]さんの二人に附添はれてひよつこり入城した

ソウザ翁は既に六十五歳を超えた[illegible]ブラジル[illegible]の第一線に立つて[illegible]へ[illegible]の職業を一身に集めてゐる人で[illegible]者でもある、現在[illegible]の要職にあつてこれまで五十七種に及ぶ作品を公刊、その中にも詩は劇作を得意として新作になるコメデイ[illegible]はパリ[illegible]アセニーシアターはじめ歐米各都市の一流劇場においても五百回も上演されて喜劇作家としてもまた人氣と共に名が高い

『朝鮮ホテルに落ついた[illegible]の翁、話へば「この年をして日本國土をはじめて踏むなんて、恥かしい」と何か聴いことでもしたやうに、輕く「[illegible]さんとこさん

東京大相撲【十三日目】

安藝・照國を屠る

【東京支社電話】十三日目雙葉・羽黒・玉ノ海休場して東西の[illegible]なる[illegible]はせたが、よく[illegible]、[illegible]の勝[illegible]、この日入りの一番[illegible]、[illegible]の[illegible]は[illegible]

大和錦（寄り切り）旭川		
[illegible]（寄り倒し）大[illegible]山		
旭川（出投げ）[illegible]		
大浪（小股掬ひ）[illegible]		
十三錦（寄り切り）鯱ノ里		
綾若（下手投）鷹ケ[illegible]		
常甲（寄り切り）肥州山		
富士ケ嶽（押し切り）[illegible]		
出羽湊（上手投）金[illegible]		
駒[illegible]山（寄り切り）[illegible]		
磐石（[illegible]）兩國		
[illegible]山（押し込み）大[illegible]		
佐賀花（寄り倒し）綾昇		
安藝海（出投げ）照國		

中入後

武ノ里（外掛け）鯱谷
佐賀[illegible]（上手投）[illegible]川
小松山（寄り倒し）松ノ里
駒ノ里（突き倒し）若[illegible]
九ケ錦（上手投）綱[illegible]山
鹿島洋（寄り倒し）[illegible]
五ツ島（寄り切り）名寄岩
前田山（押し出し）巴潟
男女ノ川（寄り倒し）[illegible]
打出し 六時廿六分
星取 東十 西十二
[illegible] 東二七 西二七

天ぷら 星ヶ丘 旭町一丁目 電本五三五四番

滿洲五旗の綴方使節

憧れの日本へ

[illegible]滿洲五旗の[illegible]が二十六日京城に[illegible]日本に旅行させ[illegible]「憧れの日本」の[illegible]に選ばれる[illegible]綴方[illegible]、[illegible]、[illegible]

旅行案内所 利用者激增

[illegible]の[illegible]を避けて[illegible]ジヤパン・ツーリスト・ビューロー朝鮮支部を利用する者が激増してゐる、同支部十四年度の集計が[illegible]、それによると[illegible]

ブラ ジル駐在[illegible]大使

『[illegible]』とホテルのサンルームにとける[illegible]

石谷寅三氏 元朝鮮漁業組合中央會理事[illegible]氏は[illegible]中のところ廿一日午後一時四十分逝去した、葬儀は廿二日午後四時三十分若草町西本願寺において佛式により執行

大相撲夏場所 星取表

[illegible]

◇……メー タクシの[illegible]

◇……廿一日午後二時十分頃[illegible]

◇……スハ[illegible]

◇……これを見た内地から[illegible]

げふの天氣 晴れたり曇つたり

ニキビに惱んだ方が十人の内九人までにはこれは驚かに素晴しいと喜んで居ります。

ムーリク ナイダ 　￥.90 1.70

内地より[illegible]のおみやげに 甘栗太郎

ネクタイは ミヨシ

近眼 恐るゝに足らず！
●近視[illegible]●[illegible]
國民絶對保健振興會

東京無線 技術講義
無線通信士 の要望今日程大なるはない。本校は無線研究の機會に惠まれざる獨學青少年諸君の爲に校外生部を設け、無線通信士二級三級程度を目標とせる「東京無線技術講義」を發行し 斬新なる函館教授法により無線技術を獲得せしむ。入學者は總て校外生として待遇す
時代の尖端をゆく無線界に飛躍せんと志す 獨學 青少年は最も信頼に足る本校講義で學べ
本見 講義 無代進呈
東京無線技術學校出版部

メルボン電氣熔接棒 瓦斯熔接棒 電氣、瓦斯用、機械器具（在庫豐富）
丸一商店京城支店

警察官 養成講義
日本行政學會

判任文官講義 帝都五大學教授指導
小學卒業程度短期自宅獨學一躍必ず判任官
講義見本進呈 日本普文大學出版部

急告 日滿官吏増員 官界榮達ノ絶好機
帝國綜合學院

自宅居ながら學校同様ノ教授 中學テレバ教授
僅か一年以内の短期間で中學校卒業と同等の學力を必ず得ることが出來る
◇規則書及入學案内無代

阪井耳鼻咽喉科醫院 京城府本町一丁目五十一

調味料（グルタミンサンソーダ）
朝倉澱粉調味料製造所

一歩進んだ教へ方の 洋裁が……自宅で習へる
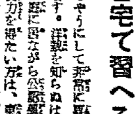
中野翠栄女史

マルツエキス 便秘性乳幼兒に

和光堂

當社取締役石谷寅三殿豫而入院加療中の處遂に養生不相叶五月二十一日御永眠被致候間此段謹告仕候
昭和十五年五月二十二日
朝鮮水産開發株式會社

石谷家葬儀御用達 上井葬儀社

朝鮮漁業組合中央會理事石谷寅三儀豫而病氣療養中の處養生不相叶五月二十一日午後一時四十分死去致候間此段御通知申上候
追而二十二日午後四時三十分若草町西本願寺に於て會葬執行可仕候
昭和十五年五月二十二日
嗣子 石谷昭典
社團法人 朝鮮漁業組合中央會

店舗交換希望
一、[illegible]
一、コンクリート[illegible]
一、[illegible]『本局五七二一番』ヘ

よい職業 前途益々有望
日本割箸工業所

龍中出身 戰歿者慰靈祭（神式）
一、とき 五月二十六日（日）午前九時開始
一、ところ 龍山公立中學校講堂
卒業生 其他關係者 各位
龍山公立中學校 校友會 同窓會

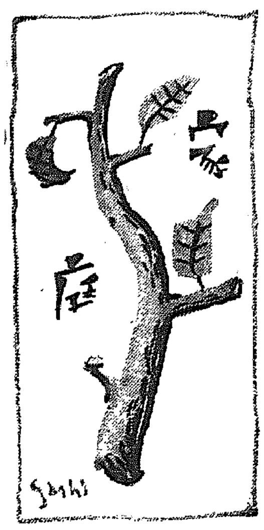

主婦の手帖

雨降りの外出

雨降りの外出には靴や下駄のつま先に油を塗つて出かけますと水分をよくはじいて濡れ方が少いばかりか、多少水のしみるやうな靴でも幾分防げますし、また泥がついてもおとしやすいのです、油は椿油でもオリーヴ油でも椿油でも何でも結構ですから、布に含ませるか或は古齒ブラシで塗ります

代用食の共同研究

喜ばれる朝鮮雜穀食

家事研究會の先生方にきく【上】

仁川及び京城府內各女學校の先生方による家事研究會が去る二十日午後一時から京城府□女學校で京畿道視學官、各女學校々長が出席し、辻京城第一高女校長の司會で開かれ、先づ淑明女學校々長の朝鮮農民の營養問題特に食物改善の基礎的事項の考察、前田一氏の家事教育の根本問題についての講話があつてつゞいて次のやうな座談がありました

【京城第一高女家事教諭】私共家事を教へてゐるものにとりましてこのごろ緊急な問題は節米實施の方法でございますが、節米はどんな風に實行されてをられませうか

【淑明】私の學校では去年の十一月から實習時間に節米料理の材料を使つて實習させてゐますが、これは單に學校でばかりでなく家庭でも實行出來るものを第一に選へまして豆、大豆、粟、玉蜀黍、大根などの利用やまたパン、ウドンなどもやらせてゐます、他に何か適當なものと思はれる材料がございましたら、きかせていたゞきたいものです

【同】同じ材料でもやり方によつてまたいろいろありませうか

【淑明】私の學校ではパンと申しましても蒸しパンは製造はちよつとむづかしいと思ひまして蒸しパンに換へましたところ

【京城第一高女校長】では先づ第二高女で實行してゐることをきかせて下さい

【京城第二高女家事教諭】月十日の代用食日には三年以上の生徒は殆ど自分で蒸して來るやうになりました、混食には豆を油でいつて入れたりまたは水につけて入れたりいろ〳〵の方法でやつてゐます、そして麥、大根、玉蜀黍を混ぜこれでお米がどれ位節約されるか、またどういふやうにすると最も美味しくて營養も充分とれるだらうかといふことを工夫してゐますが、營養の關係はいかゞでございませうか

【京城第二高女家事教諭】營養的な節約を使用せねば出來ないといつたやうなものは各家庭では實行出來ませんから、なるべく平易に作れるものがよろしいですね

【辻】さうです、また必ずしも營養を考へなくてもかういふやうにすればどうかといふ指導への方法はどし〳〵おつしやつて下さい

【東化女學校教諭】朝鮮は昔から雜穀をいたゞいてゐますから今度朝に他の方法をとらなくてもいゝと思ひます、この間も雜穀飯に南京米、粟、小豆、稗米、豆、七分搗の六つ種類の雜穀をたいて內地の方に御試食していたゞきましたところとてもよろこばれましたなほまた朝鮮飯で貴重なことには漬物位で充分で白米御飯のやうにいろ〳〵な副食物が要らないので大變節約であると思ひます、またメリケン粉でウドンをつくつて人參・お芋・ほうれん草などをまぜて今校生に試食させましたが、しかしこれはすぐお腹がすくらしいので果してそれが御飯の代りになるかどうかは疑問でございます、蒸しパンもやはり朝に御飯がほしくなりはしないでせうか

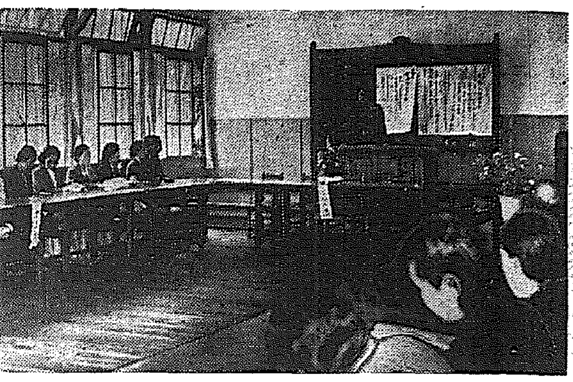

【寫眞＝家事研究會々場】

わが家の貯蓄 (四)

横行するガール

これもグレたお孃さんか

ぬきとい、奇妙な動物がある。朝鮮と東亞がチグハグで變な疲れ倦しげな顏を捉して暗いて痛ると、いふ朝鮮と云はず內地といはず大都市では屢々このぬき師類の流行を見る

◇

被つてゐる帽子はどこかゲローリ風な飾りをつけ、上衣はどうやら朝鮮內好み、顏に卷いたスカーフは歐米型のお洒落が用ひさうな柄さ。あられもない雛人形が人前も憚らず靑やふかしたり、チウインガムをむしやつかせたりするのは俗なアメリカ映畫の影響か。良家の子女と見るには資格條件が安つぽ過ぎ、職業婦人にしてはほツつき歩く時間が長過ぎる。好みはショート・ケーキや喫茶店好み、時にはビールを飲んでお代は男の子が拂ふものと決めてゐる。映畫狂で洋畫の(但しなるべくフランスの名前がよい)の作品と名前を諳んじることがその文化的教養であり、ハンドバックには紅棒の折れやあまり綺麗でないハンカチ、手鏡、男の名刺二、三枚、金釘流の細字で詰つたアドレスブック。誰かのブロマイド等々を常備してゐる

◇

すくへたばる體にむやみとハイキングに出かけたがり、お小遣も無い癖にタクシーを拾ひたがる。たつた一つ殊勝なことは膝頭の喋々しないこと(尤もあの調子で喋々されたら耐まらない)これはとにかく場合の方の知識がないのに因する

男といふものはおせつかいなものので『あれでお嫁に貰ひ手があるかしら』と心配し、更に『主婦になつたら困るだらう』と同情する。いや、第一あのみつともない洋裝が自分では結構似合ひ、かつ若い男性から褒められるつもりでゐる のだらうか!(京城 H・P生)

不用被服 更生の考案募集

一、募集要項 古服、古着類のあり合せの不要被服を利用し、他の有用な被服として更生せしめたるもの(大人服、婦人服、子供服何れにても差支なし)實物と簡單な作り方説明のこと
二、募集期日 昭和十五年六月十日締切
三、應募作品送附先 朝鮮總督府內被服協會朝鮮支部宛
四、賞金 一等百圓(一名)二等五十圓(一名)三等十圓(三名)外佳作若干
五、審査
六、發表 六月下旬本紙上、現品は被服協會へ陳列す
七、作品 住所、職業、氏名を明記すること
八、應募作品 入賞外と雖も特に要求なき限り返附せず

主催 被服協會朝鮮支部
後援 朝鮮新聞社 京城日報社

この頃の野菜

美味しいのは出盛り

控へたい初物趣味

『初物をたべると七十五日長生きする』といふ迷信がある位に昔から野菜の走り物や果物など走りものが、非常に珍重されて馬鹿々々しい位高い値が無理に附けて買つて(それもほんの少し)たべるといふ風習がありますが、これは經濟的の上から見ても營養の點から見ても大へん不合理な話です

新しい物を喜ぶ、といふのは人間の本能的な要求かも知れませんが、初物を好むといふやうな本能は舊代のやうな時代には嚴しなければなりません

『七十五日云々』はどういふ所からいはれる様になつたのかはつきりしませんが恐らく、七十五日分の營養分を初物が持つてゐるといふ意味のことを含んでゐると思ひます、もしさうだとすると、これは全く馬鹿げてゐることです、初物だからといつて別に營養が豐富な譯ではなく、物によつては後から出るものに比べ營養の多いものがある位です

ですから、この際、このやうな迷信を打破して、初物をたべることを止めませう

いふまでもありませんが、野菜でも初物は澤山出る時が安いですから、かういふ時に、たんまり買つて澤山たべて營養分を攝ることは營養的にも經濟上から見ても非常に有利です

今頃瓜、茄子、南瓜の初物が出てゐますが右のことを考へてたべるの注意へて頂きませう

家庭メモ

野菜の皮をむくさき

里芋 つる〳〵して皮のむきにくいものですが、焦いた布巾で手や芋の皮をむやうに拭つて剝きますと容易にむけます。八つ頭や大和芋もこの方法がよろしうございます

慈姑 慈姑の皮はすこし弓なりに曲げて剝くと切れずによく剝けます、するめもこの方法で剝くのがよろしうございます

筍 筍の皮の剝き方 鹽を一合位の割合で茶さじ一杯づつの割に酢をまぜた中に二十分間くらゐ浸けてから皮を剝くとよくむけます、アクもとれます

銀杏の飴煮

銀杏の支那風お料理で、子供にも大人にも喜ばれるものです

まづ、鍋の冷たい中に入れて火にかけておきますと、火の通るにつれ、うす皮が取れて浮いてきますからそれを取捨て、うす皮のよく取れた時に眼匣にあげて紙の上にころがし油を切つておきます

別鍋にザラメ五、水五、味醂一の割合で火にかけ沿りが出るまで煮詰めましたら前の銀杏を入れ、かきまぜて火から下します

頂きます時に水を入れた別器にそへておきされて飴を切りながら頂きます

魚の昆布じめ

鯛、鰆、鮃、鰈、鱸などで頂けるお魚なら何でも結構ですが、新鮮であることが第一です、鱗をとつたら頭、骨を取つてひらき、三枚におろし輕く鹽をふつておきます

板昆布をぬれ布巾でふいて、酢やほこりをとり五寸位に切つて、その間に魚をはさみ上に重石をのせ、その上から輕いおしをかつて二、三時間おきわさび醬油か三杯酢で頂きます。昆布の香りがうつり、あつさりしておいしいものです

紙上病院

皮脂漏濕疹

【問】頭部及び顏面、耳の中、背中胸部等その他毛皮の脂肪に小粒が出來何時も痒く、ウイルキンソン軟膏を塗用すれば皮が剝け一時(約三日間)は止るが又後發生する。これを繰返す事約二ケ年ですがよい手當法はありませんか(慶北)

【答】皮脂漏濕疹には種々の藥劑が使用されます、ウイルキンソン軟膏は皮膚病の治療の時に使用されますが、これだけで全治するものではない、醫によく診てもらつて根本的療法を云ふて加療なさい、治らぬとはないでせう(醫專病院皮膚科)

お子様には 慈愛保險 太平生命 本社 東京・日比谷

牡丹崩れず (87)

竹田敏彦(作) 岩田專太郎(畫)

許されぬ戀 (八)

英三も、そこで弱へた。いつそこの機會に何もなく亜子のことを打明け、早速の諒解を得ておくのも、變更な段取ではないかと思ひつき、

『實は、それに就て從兄さんに是非御諒解願つておきたい話があるのです』

思ひ切つて口を切つた。

『一度、僕もこのことで叔父さんへ出て、伯父さんや、從兄さんに詳しく申上げようと思つてゐたのですが、丁度いい機會だから打明けて申します』

『うむ』

『但し、その前に、一言申しておきますが、僕の縁談に關する限り、立野夫人の意見については、或る程度までは御斟酌が願ひたいのです……といふのは、立野の御主人もさうですが、殊に夫人は所謂派の人で、かういふ機會にでも何か自分の顏を立てゝ、周圍の信望を攫んでおかうといふやうな腹は成りの邪魔を抱いてゐるんです。まして九州の牧山一門と強ひの縁家とを自分の手で繋つなぎさせる……これは、夫人としても此上ない絕好の手柄に違ひないのです。さうなると、そこは女ですから、ね。もう本人の意思や、當事者の意見などは、問題でなくなるのです。とにかくも、自分の手で纏め上げるといふ目的のためには、いふものは、さういふ意味のものはむしろ不幸に導へないのです。從兄さんなども新時代の人ですから、これはよくお判りだらうと思ふのですが……』

英三は、周雄が何處にも、周雄の意識といふ根本の問題に突進んできたので今は瓶子のことも忘れて、先づ立野の縁談に周到な陣を張つて發き出した。すると周雄は顏に苦笑を湛へながら

『なるほど……それで?』

英三の言句を、促すやうにいつた。

英三は續けて、

『そこで、正直に打明けますが、僕には今、堅く將來を約した、一人の娘があるのです』

驚いた顏で、周雄の顏を見上げた。

『それは、決して立野さんが推薦するやうな資産家のお孃さんでもなく、また、栗井さんのお孃さんのやうに、華やかな周圍に惠まれた娘でもありません。しかし、僕の見るところでは、人物からいつても品性からいつても、また教養の上からいつても、立野さんの話などとは比較にならない立派な娘であることだけは、絕對に保證することが出來るのです。第一貧しい中に育つて、人生の苦勞も味ひつくしてゐますし、華美な虛榮心などといふものも、露ほどもない質素さに加へて、生活に對する考へ方なども、今時の若い者には珍しい位著實でございませう、そりや、なるほど學者の間では稀らしい程愛嬌人などの前では、あくまでつゝましやかな家庭に育つた誠實無比な處女なのです。もし、何でしたら、如何でせう。從兄さんに、その家庭を紹介しますから、一度行つて本人を見て頂けませんか。お差支へがなければ、今からでもお伴をしますから、どうでせう。』

英三は、アパートへ電話をかけ、一時瓶子の家へ訪ねさせ、それでも瓶子を迎へに行かせてもいい……一擧に事を決しようと思ひついた。だが、周雄は、

『いや、それはといふのなら、行つてみてもいゝが。しかし、その前に、ちよつと聞いておきたいことがあるんだよ』

かういつて、表情を改めた。

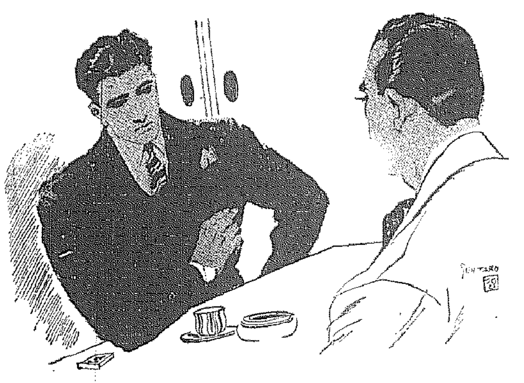

本社特選 日本棋院四段五人拔戰

宮下氏二連勝・第三回目

【第一回】持時間各六時間 一分以內秒讀

消費時間(白・黒)

	白	黒
一に	四	1分
二た	五	15
三に	十六	…
四れ	十五	…
五た	三	11
六か	四	24
七か	三	30

●○●○●○●

先 四段 宮下秀洋
二目コミ出し 四段 中村勇太郎

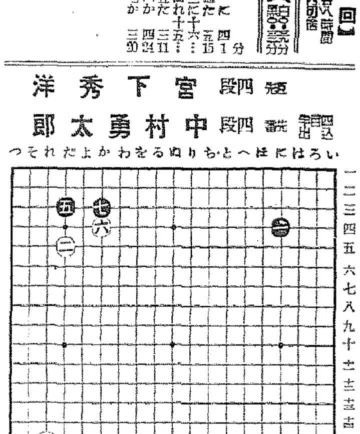

獨學の士中村四段

人格宛ら堅實な碁風

評解 七段 瀨越憲作

◇宮下四段が三人目の相手として迎へるは、中村勇太郎四段である。林、岩本の兩六段を破つて意氣軒昂たる宮下四段が勝つか、將た先番に強靭の評を獲得する中村四段が見事三人目で食止めるか、互先先番四目半込出し、先づ水平に見て互角の状態にあつて雌雄を決する譯である。

◇中村勇太郎君は、明治四十二年臨港の産地として名高い千葉縣野田町に生る。十二歲の頃に碁を覺えたが、當初は棋士として立つ考へはなかつたが、十八歲の時專門家を志し、當時碁界にあつた日本棋院に通ひ、獨力によつて今日の地位を築いた人である。

◇二十歲の時入段し、翌年初段として認定されてゐる大手合(日本棋院將棋の檢定試合)にパスし、同年二段に進み、二十四歲三段、二十七歲四段に進む(翌年組に入る)茲に既に獨力を以て斯くの如き進歩を示した人は、近年稀と他に例を見ない。

君の碁風は、堅實の一言に盡きる。人格をよく表はし地を取つて堅く打つ碁である。腕の出役といふのとは凡そ無縁であるから、白を持つた時よりは、寧ろ先を有ひた時に、君の强味は十分に發揮される譯である。

◇棋譜本譜・黒五と高目に入り

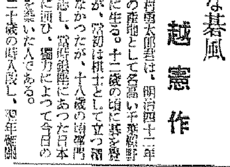

參考圖

【解說】對局に白石が先在し、白六とケイマにカケた時、黒は曾通『れノ五』の方にツケるのを、本局における黒三で右下隅にツケたのか、この手に就て瀨越七段の解說を聞かう。

參考圖の手段を意味するのであつて、シチヤウが云々されるのは、シチヤウが不利な場合には、白一と右方にツケたもので、黒二とシチヤウに出るのは見合で…

『れノ五』の方にツケるのである。白も常にシチヤウが有利であるといふだけの理由で、七とツケるのが必ずしも良いとは限らぬから實戰に當つて用ひる時には、よく周圍の狀態を考慮せねばならない。

參考圖白一、黒二は勢ひの然らしむる所で以下黒八となつた時、白九、十一の手段に依つて次に『い』と『ろ』のトリを見合にされる手が成立するのでは、本局黒七のツケは拙いのであるが、シチヤウが有利である。この場合では、黒十二とマガつてゐて白『い』が成立しない。シチヤウの可否が論じられるのは、これの事である。

さりとて白九で十二にオシ、黒『ろ』白『は』と低位を選ぶのは辛い。

本社獲得 兩七段昇段披露大棋戰

尖銳と天才一騎打

大棋譜は明紙上から

◇新進花形棋士の一雙鈴、田鄕、坂田兩新七段の華々しい昇段披露の第一戰を飾る。兩氏とも先月二十五日の昇段を同時に七段に昇段したばかりで七段として最初の顏合せだけに共に負けられぬ一戰である。

◇田鄕七段は本年三十二歲、千葉の八段門下で、坂口、塚田兩八段と共に三羽烏と稱され將來の大物と目され、先強な棋風は專門家の間に定評があり、隙の無い立派な碁風である。今度の昇段は七段に昇段したので

◇坂田七段は今年二十七歲の新鋭で同じく北田八段の門下で關西棋院の稍東京に出て、面白い對照である。坂田七段とは兄弟弟子である。昨年來棋界で脚光を浴び、北田八段の二天カツ子さんと結婚したばかりのホヤ〳〵。氏の棋風の身上は寧ろ猛攻にあり、局面に應じての天分は石數に敏感で稀に見る鬪將ぶりは周圍から注目されてゐる

◇ここに注目さるゝ天才新七段の手合はば新七段の名譽にかけて熱戰の演ぜらるゝは必至であらう。存分の御期待を乞ふ次第である【寫眞＝大阪田鄕七段、右坂田七段】

ラヂオ

廿二日(水) 第一放送

朝の部

午前六・〇〇(東)ラヂオ體操
六・二〇 ニュース
六・三〇(東)朝の講座 江戸時代(十)明治維新への前進 文學博士 中村孝也
七・〇〇(東)時報(城)宮城遙拜・今日の天氣豫報
七・〇一(東)朝の修養 行と信仰(二)日蓮宗立正大學教授 島田行昭
七・二〇(東)朝の音樂(レコード)
九・二〇(城)氣象通報
九・四五(東)幼兒の時間 リズムアソビ「ドウブツゴッコ」小林宗作
一〇・〇〇(城)家庭メモ・料理獻立(わらびの白和へ)日用品價格
一〇・二〇(東)家庭の時間 注意すべき初夏の育兒 醫學博士 和泉成之
一一・〇〇(東)小學生の時間『唱歌』唱歌(一)齊唱「木の葉」(二)二部合唱「潮」(三)齊唱「登山」(四)二部合唱「苺」(五)齊唱「雨」(六)三部合唱「汽車」(七)齊唱「雀」東京京橋第一小學校兒童(指揮)中川元次(伴奏)石塚嘉子

晝の部

正午(東)時報、今日のお知らせ
〇・〇五(東)ラヂオコメデイ 七不思議ハイキング(東京放送劇團)左卜全(その兄さん)外
〇・三〇 ニュース、鮮魚、青果、穀物相場
一・一五(城)家庭の時間(朝鮮語・家庭・經濟)家庭と社交
二・〇〇(東)小學生の時間『爲替』お話『紙が出來るまで』
二・四〇(東)ラヂオ體操
三・〇〇(東)婦人の時間(平壤保健所長)
三・〇〇 婦人の時間(平壤)初夏と眼の衛生 道立平壤病院眼科部長
三・二〇(東)鼓舞の時間 現代

夜の部

七・〇〇 ニュース・天氣豫報
七・二〇(東)國民歌謠 懷ゆる大空(獨唱)藤山一郎(合唱)日本放送合唱團(伴奏)東京放送管絃樂團
七・四〇(城)講演 物價統制の根本問題に就て 總督府物價調整課長 角永清
八・〇〇(大)浪花節 夕添闇の人 梅中軒鶯童
八・二〇(東)ラヂオ時局讀本
八・四〇(下)所米はどうしてするか
九・〇〇(東)音樂 大阪
九・四〇(東)時報・ニュース・氣象通報
九・四五 ラヂオメモ・明日の獻立
一〇・一〇(城)地方へのニュース

第二放送

午後〇・〇五 輕音樂(レコード)
一・一五 家庭の時間 家庭と社交
一・一五 講演(平壤)
六・〇〇 よい音樂
六・二〇 子供の時間
七・二〇 講演
八・〇〇 唱歌
八・二五 浪曲
八・五五 野談

明日のきゝもの

二十三日(木)

午前九・四五(大)幼兒の時間 ハナシ ヤカマシイアヒル(二) 一〇・一〇 和子

午後〇・〇五(城)家庭講座の机上譜 一心寺院

四・三〇(東)東京大相撲實況(千秋樂)

七・二〇 (東)習慣の時間 八、二〇 (東)時局講話

講演 (後七・四〇)

物價統制の根本問題に就て

總督府物價調整課長 角永清

本月十日の物價委員會において朝鮮の物價統制の大綱が決定されました、內容は最初の通り抽象的なものでありまして一々說明を要するのでありますが、簡單な時間で承知しますので、本大綱を適用することに當り、最も大切な事項となるべき點に就て、說明申上げたいと思ひます

ラヂオコメデイ

七不思議ハイキング (後〇・〇五)

左卜全外 作 伊馬鵜平

東京近郊の文化住宅、此所の大家さんは大變な料理好きである。その日〳〵のお天氣でちやんと氣象計、濕度計など、自分で料理的に判斷する程である。この大家さんの感化を受けて、この住宅に住む人はみんな料理好きになつてしまふ。隣同志の噂話の數も料理的に判斷されてしまふのである。あの時れた日大家さんはみんなを招集してハイキングに出かける。料理的に判斷した結果、天氣は上々である。一同も輕く爽快と出發する。さてハイキングといつても難しい、歩いたのではいけない、道で會ふもの見るものすべて料理的に判斷してその行住の必然性を探究しなくてはやまない仕事である。例へば谷の形りであるとか谷の形である。

家庭の時間 (前一〇・二〇)

注意すべき初夏の育兒

醫學博士 和泉成之

今の季節には特に夏に乳兒、幼兒等の呼吸器系の疾患が多いのに、初夏から夏にかけては新陳代謝が旺盛で消化器の病氣が起きやすい、時期的にも、胃腸障害に陥し易い時期であるから、乳兒、幼兒等の呼吸器の疾患が多いのに、初夏からの夏にかけては胃腸病が多く見られ、その死亡數も非常に多く、特に消化器によるその疾病を防止し得れば、その死亡數は減少するであらう。その理由とそれに對する一般的の注意等について述べて見たいと思ふ

幼兒の時間

リズムアソビ『ドウブツゴッコ』

小林宗作

動物の歩き方がブラ〳〵歩いてゐるリズム。太い足が動くリズム。子馬のリズム。鹿鳥のリズムを興味深く動物に纏る

法人登記公告

京城地方法院 瑞山支廳

商業登記公告

京城地方法院 沙里院支廳

法人登記公告

京城地方法院 丹陽出張所

結核性解熱劑 ピノザリン

定價 末 25瓦 ¥ 1.50 250瓦 ¥ 14.00 500瓦 ¥ 24.00 錠 100錠 ¥ 1.70

◎本劑は體內にて熱源たる毒素を中和し、根源たる細菌に作用し、緩和、持續的に効果を現す。
◎且つ咳嗽、盜汗を防止し、食慾を頓に增進する特徵を有す。

肺結核熱、流感、熱性傳染病 其他原因不明の發熱等。

東京・京橋 ラヂウノ製藥株式會社

ナショナル乾電池

養毛劑 モデナ

フケ止に 痒ミ止に 拔毛止に

特に薄毛、細毛等榮養不良の頭髮の發育を助長するのに効果があります 香りは一流香水にもおとらぬ位高雅で永持ち致しますので頭髮香水を兼ねて愛用されます

MODENER モデナ

定價 小瓶一・五〇 大瓶二・五〇 特大瓶六・〇〇

全國デパート、藥店 化粧品店有名美容院にあり

本舗 葛原工業所 東京・下谷・竹町一二一